

Références économiques 2021

des entreprises agricoles du Grand Ouest



PREAMBULE

L'édition 2022 de l'étude de groupe est le fruit d'un travail en commun entre les 8 A.G.C (Associations de Gestion et de Comptabilité) du GIE ENTR'AS : AS-AFAC, AS CEFIGA 37, AS CENTRE-LOIRE (Loir-et-Cher et Loiret), AS Loire-Atlantique-Vendée, AS Maine et Loire, AS Normandie, AS CEFIGA (Sarthe et Orne), AS Deux-Sèvres,

et la Chambre régionale d'agriculture des Pays de la Loire et 6 Chambres d'agriculture départementales (Charente, Indre-et-Loire, Loir-et-Cher, Loiret, Manche, Deux-Sèvres).

Les résultats 2021 ont été élaborés à partir de la mise en commun des bases de données provenant des comptabilités clôturées dans l'année 2021 qui rassemblent **2501 exploitations conduites en agriculture conventionnelle**. À partir de cette base, **un échantillon fiable et représentatif de 15 systèmes de productions comportant une production dominante a été constitué**. Ces résultats représentent la grande diversité des productions animales et végétales sur le territoire de ces 9 départements.

Le commentaire par filière accompagne les données constatées dans chaque groupe et apporte **une analyse des faits marquants de l'année 2021 et des perspectives 2022**

Les références issues de cet observatoire constituent **un outil d'aide à la décision pour la réalisation d'études de projets d'installation et d'études économiques en général**.

Nous vous souhaitons une bonne lecture de cet ouvrage.

Les Présidents des Chambres d'Agriculture

Henry FREMONT

Arnaud BESSE

Jean Marie FORTIN

Alain BERNIER

Denis LAIZE

Olivier LEBERT

Jean Marc RENAudeau

Christian DANIAU

Pascal FEREY

INDRE-ET-LOIRE

LOIR-ET-CHER

LOIRET

LOIRE-ATLANTIQUE

MAINE-ET-LOIRE

SARTHE

DEUX-SEVRES

CHARENTE

MANCHE

Les Présidents des A.G.C Accompagnement Stratégie

Jean Claude ROBIN

Gilles LEROUX

Gilles LEROUX

Fabrice VOITON

Jean Louis CHEVALIER

Dominique DEFAY

Denis MOUSSEAU

Pierre BRISSON

Jean-Michel HAMEL

PROAGRI

POUR VOUS. AUJOURD'HUI. ET DEMAIN

PRODUCTIONS VÉGÉTALES

Je pilote MES CULTURES



mesparcelles
L'accélérateur de performance



mes
sat'images



mes
m@rchés

Photo: Chambre d'Agriculture Pays de la Loire - Crédit photo: Fotolia - Juin 2010



- ⊗ Innovation
- ⊗ Groupes
- ⊗ Conseil individuel
- ⊗ Réglementation
- ⊗ Itinéraires techniques

Votre CHAMBRE D'AGRICULTURE
au service de la performance de votre exploitation

- ⊗ Deux-Sèvres Tél. : 05 49 77 15 15 - www.deux-sevres.chambagri.fr
- ⊗ Indre-et-Loire Tél. : 02 47 48 37 37 - www.indre-et-loire.chambagri.fr
- ⊗ Loir-et-Cher Tél. : 02 54 55 20 00 - www.loir-et-cher.chambagri.fr
- ⊗ Loire-Atlantique - Maine-et-Loire et Sarthe - Tél. : 02 41 18 60 00
www.pays-de-la-loire.services-proagri.fr



**AGRICULTURES
& TERRITOIRES**
CHAMBRES D'AGRICULTURE

	N° Page
• Préambule	1
• Sommaire	3
• Présentation de l'étude	5 à 7
• Synthèse des principaux résultats.....	9 à 23
• Résultats des systèmes spécialisés et marges des principales productions	
↪ Productions animales	
◆ Bovins Lait.....	25 à 34
◆ Bovins viande	35 à 46
◆ Ovins	47 à 54
◆ Caprins.....	55 à 68
◆ Porcs	69 à 80
◆ Volailles	81 à 96
◆ Lapins.....	97 à 104
↪ Productions végétales	
◆ Grandes cultures	105 à 118
◆ Grandes cultures irriguées.....	119 à 126
◆ Semences	127 à 134
◆ Viticulture Val de Loire.....	135 à 142
◆ Viticulture Cognac.....	143 à 150
◆ Arboriculture	151 à 158
◆ Maraîchage.....	159 à 166
◆ Horticulture	167 à 173
• Lexique des principaux critères utilisés	175 à 176

ON DONNE BIEN PLUS QUE DU CRÉDIT



À VOTRE DÉMARCHE DE LABÉLISATION.

Avec notre accompagnement dédié à la transition environnementale, on vous accompagne à chaque étape de votre démarche de labélisation ou de certification.



PRESENTATION DE L'ETUDE

L'analyse de groupe présentée pour 2021 a été réalisée conjointement par la Chambre d'Agriculture Pays de la Loire, les chambres départementales de 6 départements (16 - 37 – 41 - 45 – 50 - 79) et les 8 A.G.C. (Associations de Gestion et de Comptabilité) du GIE ENTR'AS : AS-AFAC, AS CEFIGA 37, AS CENTRE-LOIRE (Loir-et-Cher et Loiret), AS Loire-Atlantique-Vendée, AS Maine et Loire, AS Normandie, AS CEFIGA (Sarthe et Orne), AS Deux-Sèvres,

L'étude est conduite à partir des comptabilités d'un échantillon de 2 501 exploitations en agriculture conventionnelle.



L'objectif de cette étude est de déterminer des références économiques par grand système de production pour aider les exploitants à analyser leurs résultats, par rapport à ceux d'exploitations comparables.

Les systèmes

L'étude porte sur 15 systèmes de production, 7 à dominantes productions animales, 8 à dominantes productions végétales.

Productions animales :

- bovins lait
- bovins viande
- ovins
- caprins
- porcs
- volailles
- lapins

Productions végétales :

- grandes cultures
- grandes cultures irriguées
- semences
- viticulture Val de Loire
- viticulture Cognac
- arboriculture
- maraîchage
- horticulture

La classification des exploitations en groupes est établie sur la structure et les moyens de production des exploitations. Le groupe caprins évolue en 2021, l'échantillon se base désormais uniquement sur les exploitations qui vendent la totalité de leur production à la laiterie. Les exploitations réalisant de la transformation sont exclues de l'échantillon.

La pondération par U.T.A.

Les résultats sont établis par **U.T.A. = Unité de Travail Agricole**, avec comme référence **1 U.T.A. pour un agriculteur** à plein temps.

Pour comparer les résultats comptables d'une exploitation avec les références de l'étude de groupe, il est préférable de rapporter ces résultats à l'UTA.

Exemple d'une société avec 2 associés exploitants (= 2 UTA) en système Bovins lait :

	Résultats comptables de la société	Résultats de la société par UTA	Moyenne groupe Bovin lait par UTA
SAU	69 ha	34,5 ha	71,0 ha
Produit brut	152 500 €	76 250 €	207 399 €
EBE	64 700 €	32 350 €	55 264 €
Résultat courant	43 500 €	21 750 €	19 796 €
Capital d'exploitation	370 600 €	185 300 €	357 967 €
Trésorerie nette	- 1 900 €	- 950 €	2 039 €
Investissements	42 500 €	21 250 €	32 762 €
Financements	30 800 €	15 400 €	30 760 €

Les critères exprimés :

- en pourcentage (le taux d'endettement, les charges en % du produit brut),
- par hectare de SAU (charges de culture, coût de la mécanisation)
- par UGB (charges d'élevage)

Ne sont pas modifiés par la présentation des résultats par UTA, et sont à comparer aux mêmes critères issus des documents comptables et de gestion de l'exploitation.

Les marges brutes des ateliers de production

L'analyse des différents systèmes de production permet de comparer les résultats économiques d'une exploitation à ceux d'une moyenne représentative d'un ensemble d'exploitations ayant un système de production similaire. Cette comparaison par grands postes peut être affinée à travers l'analyse des marges par culture ou atelier.

Des graphiques retracent également l'évolution de quelques critères clés tels que les marges brutes des cultures les plus fréquentes dans nos départements.

Le premier niveau de marge appelé « marge brute » prend en compte le produit brut diminué des charges opérationnelles communes à toutes les exploitations (aliments, engrais, traitements, ...).

Le deuxième niveau de marge appelé « marge de l'activité » ou « marge de la culture » prend en compte les charges directement affectables à la production sans pour autant être présentes dans toutes les exploitations (ex : les travaux de récolte peuvent être réalisés par l'exploitant équipé d'une moissonneuse ou bien par une CUMA ou entreprise de travaux agricoles, ...).
Les marges calculées sur de faibles échantillons devront être interprétées avec prudence.

CE DOCUMENT COMPREND DEUX PARTIES :

- une synthèse des principaux résultats économiques et financiers par système,
- une analyse des résultats par système complétée par les principales marges brutes animales et végétales : des marges issues des comptabilités suivies par les AGC du GIE ENTR'AS, ainsi que des marges provenant de références établies par les régions Bretagne, Pays de la Loire, Normandie, et Poitou-Charentes (Gestions Techniques et Technico Économiques).

COMPLEMENTS

Sur demande, il est possible d'obtenir auprès de la Chambre d'agriculture ou de votre AGC AS, un extrait de l'étude par système de production :

- Bovins lait,
- Bovins viande,
- Ovins,
- Caprins,
- Porcs,
- Volailles,
- Lapins,
- Grandes cultures,
- Grandes cultures irriguées,
- Semences
- Viticulture Val de Loire,
- Viticulture Cognac,
- Arboriculture,
- Horticulture,
- Maraichage.

Ces extraits sont disponibles uniquement sous forme de document numérique au format PDF.

SYNTHESE DES PRINCIPAUX RESULTATS

I. PRÉSENTATION

Les exploitations retenues pour cette analyse de groupe ont des dates de clôture comprises entre le 1^{er} janvier et le 31 décembre 2021.

C'est donc la récolte 2020 ou 2021 qui est retenue sauf pour les systèmes viticulture et arboriculture pour lesquels il s'agit de la récolte 2020 (clôture entre le 1^{er} janvier et le 31 août 2021).

Seuls les exercices de 12 mois ont été pris en compte.

Les données présentées par système d'exploitation sont exprimées en moyenne par UTA pour toutes les exploitations du groupe, et pour les exploitations du ¼ supérieur.

S'agissant de la constitution des groupes, la méthodologie est inchangée depuis 2019. En 2021, un travail sur les variables disponibles a permis d'exclure de l'échantillon toutes les exploitations en agriculture biologique. Cette étude porte donc désormais uniquement sur des systèmes en agriculture conventionnelle.

Le ¼ supérieur regroupe les exploitations les plus performantes selon le critère EBE / UTA.

II. RÉPARTITION ET ÉVOLUTION DES RÉSULTATS

1) Dispersion du résultat courant par UTA

Répartition des résultats par tranche de résultat/UTA

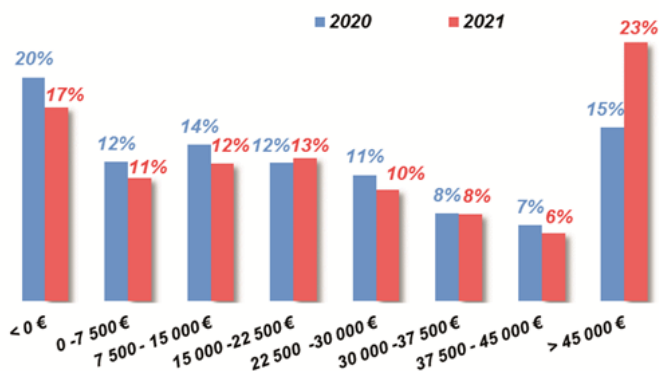

Compte tenu de l'évolution méthodologique de l'étude, la comparaison entre les deux années n'est pas pertinente.
En 2021, les revenus inférieurs à 15 000 € (moins de 1 SMIC net) concernent 40 % des exploitations de l'échantillon.
37 % des exploitations dégagent plus de 30 000 € de résultat courant/UTA.

2) Évolution du résultat courant par UTA

Nous avons maintenu la présentation des évolutions pluriannuelles dans cette édition. Toutefois, il faut les interpréter avec précaution car l'année 2021 prend en compte uniquement les exploitations en agriculture conventionnelle.

Comme en 2020, **les disparités sont fortes suivant les systèmes de production** :

◆ Elevages bovins,

Le revenu des élevages viande bovine progresse pour s'établir à 12 439 € en moyenne. Depuis maintenant 8 années il n'a pas dépassé le niveau de 15 000 € par UTA.

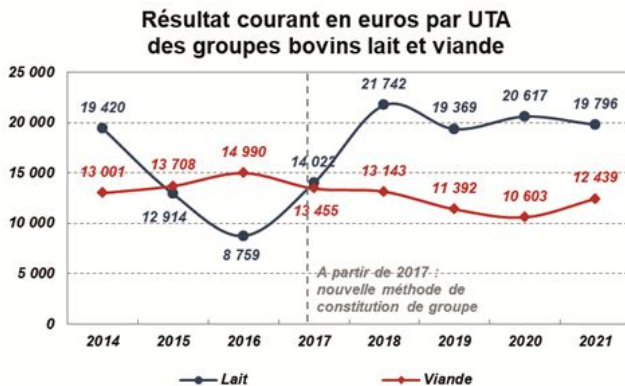

Le revenu moyen des exploitations laitières diminue légèrement en 2021 et repasse sous la barre de 20 000 €. On note la grande variabilité des revenus des exploitations laitières sur la dernière décennie.

◆ Elevages Ovins et Caprins,

Pour ces deux groupes, les résultats continuent de progresser. En élevage caprin, l'échantillon comprend désormais uniquement des exploitations qui vendent leur lait à la laiterie. La comparaison avec les années précédentes est donc soumise à des réserves.

En élevage ovin, le revenu continue sa progression depuis 3 ans sans pour autant revenir au niveau de 2018.

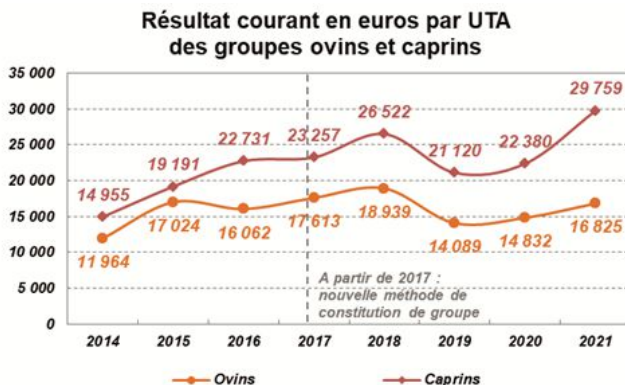

♦ **Elevages de granivores,**

En volailles, le résultat courant repart à la hausse sur 2021 après plusieurs années consécutives de baisse.

En production porcine, le revenu est toujours soumis aux fortes variations des prix à la fois des produits vendus et des intrants. Le revenu moyen chute de manière conséquente pour s'établir à 11 170 €.

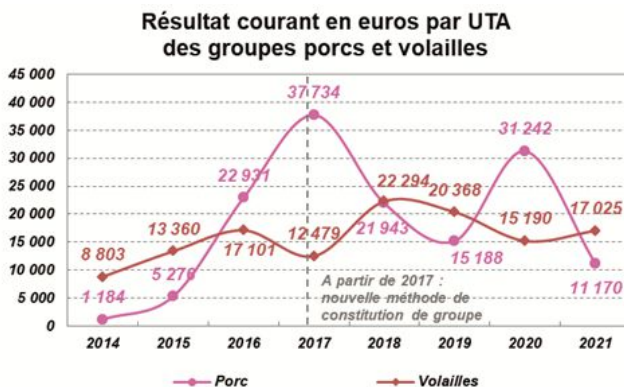

♦ **Grandes cultures et semences,**

Les résultats courants des exploitations en grandes cultures repartent à la hausse après une année de diminution. L'effet de l'augmentation des prix de vente conjugué avec des rendements corrects expliquent en grande partie cette augmentation.

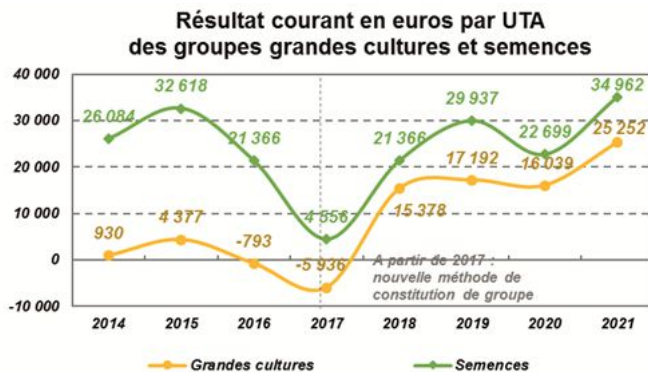

PROAGRI

POUR VOUS. AUJOURD'HUI. ET DEMAIN

GESTION DE L'EXPLOITATION

Je maîtrise MON ENTREPRISE



Stratégie



Relations humaines



Economie



Réglementation



- ⊗ Installation
- ⊗ Trésorerie
- ⊗ Plan d'entreprise
- ⊗ Agriculture biologique
- ⊗ Organisation/coaching
- ⊗ Circuits courts
- ⊗ Transmission

Votre CHAMBRE D'AGRICULTURE
au service de la performance de votre exploitation

- ⊗ Deux-Sèvres Tél. : 05 49 77 15 15 - www.deux-sevres.chambagri.fr
- ⊗ Indre-et-Loire Tél. : 02 47 48 37 37 - www.indre-et-loire.chambagri.fr
- ⊗ Loir-et-Cher Tél. : 02 54 55 20 00 - www.loir-et-cher.chambagri.fr
- ⊗ Loire-Atlantique - Maine-et-Loire et Sarthe - Tél. : 02 41 18 60 00
www.pays-de-la-loire.services-proagri.fr



**AGRICULTURES
& TERRITOIRES**
CHAMBRES D'AGRICULTURE

♦ Viticulture

Les résultats des exploitations viticoles repartent à la hausse en 2021 et s'approchent de leur niveau de 2019.

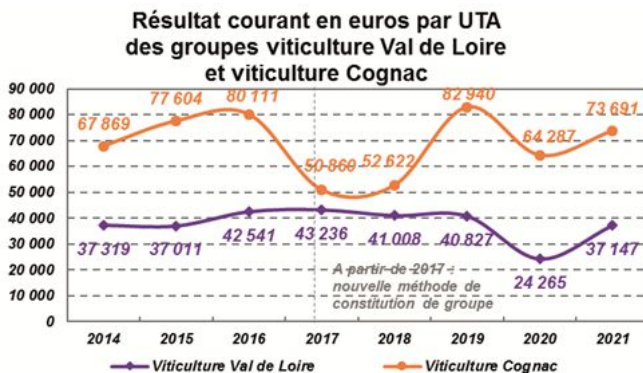

♦ Arboriculture, horticulture et maraichage

Les résultats sont contrastés dans ces trois groupes. Concernant l'arboriculture, on constate une poursuite de la dégradation du résultat courant sur 2021. L'évolution du groupe maraichage est non significative, car l'exclusion des exploitations en agriculture biologique a fortement modifié l'échantillon. Le revenu moyen des exploitations horticoles poursuit sa progression.

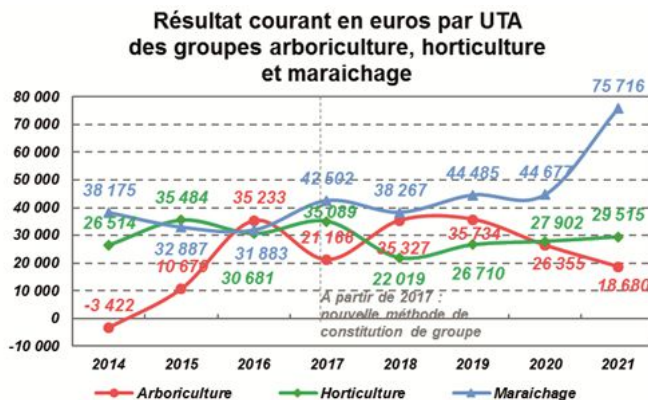



**QUELLE QUE SOIT
VOTRE ACTIVITÉ AGRICOLE,
VOTRE BANQUE EST LÀ
AVEC DES CONSEILLERS SPÉCIALISÉS.**

**Rencontrez un conseiller
02 41 21 49 49
www.creditmutuel.fr**

Crédit  Mutuel

III. ANALYSE FINANCIÈRE - BILANS

Cette analyse est faite à partir de bilans hors foncier.

1) Structure financière

Toutes exploitations confondues, le bilan moyen par U.T.A. présente les caractéristiques suivantes :

- Total actif (hors foncier) : 360 141 €
- Taux d'endettement : 53 %
dont C.T. : 20 %
- Fonds de roulement : 109 517 €
- Trésorerie Nette : 18 038 €

Le capital d'exploitation progresse toujours lentement pour s'établir à 360 000 €/UTA. Il mesure les fonds nécessaires pour réaliser l'activité de l'entreprise.

Le taux d'endettement est stable autour de 53 %.

Le fond de roulement s'établit à 109 500 €, ce critère permet de mesurer la capacité de l'entreprise à financer par des capitaux pérennes le cycle de production. En agriculture, il doit être positif compte tenu de la durée des cycles de production.

La trésorerie nette progresse par rapport à 2021 pour atteindre 18 000 €.

2) Capital d'exploitation

Il comprend tous les éléments de l'actif sauf le foncier.

Capitaux par UTA et par UTH (en milliers d'euros)

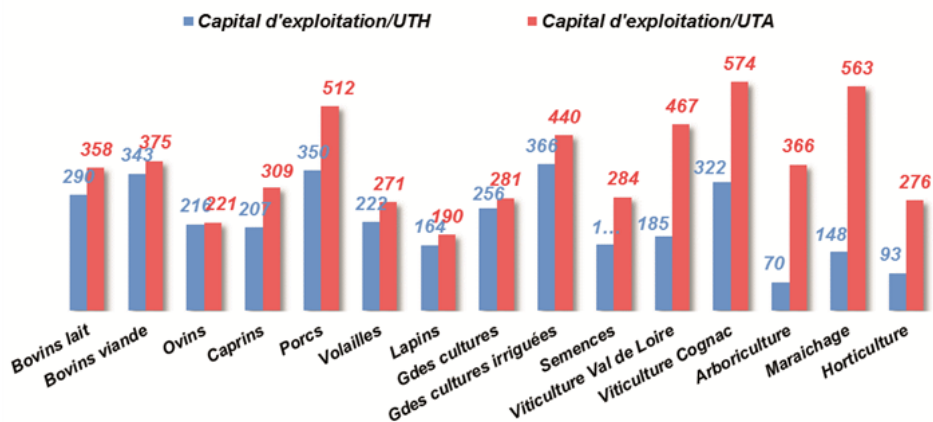

Deux grands types de **systèmes** sont mis en évidence :

- Les systèmes qui nécessitent **beaucoup de capitaux par actif** : ce sont essentiellement **les productions animales**.
- Les systèmes qui nécessitent **peu de capitaux par actif**, car basés sur un travail salarié, mais qui ont des équipements importants : **Horticulture, Viticulture, Arboriculture**.

3) Taux d'endettement

Taux d'endettement

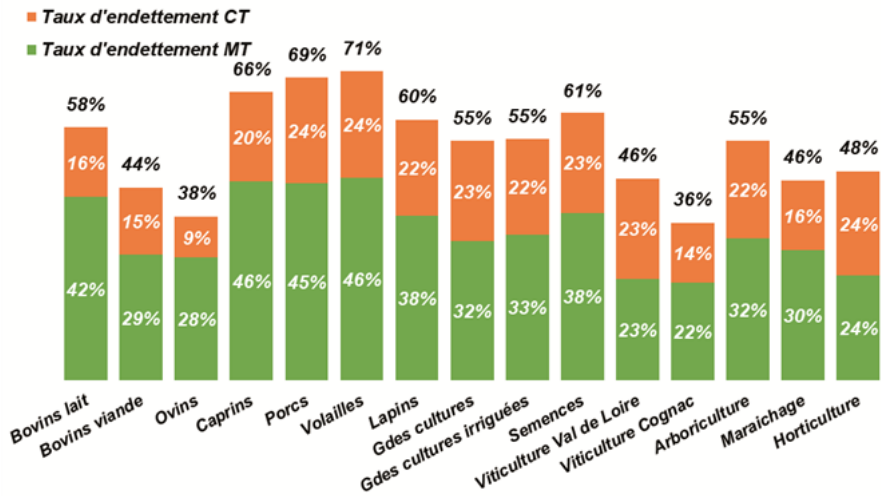

Il s'agit du rapport entre les dettes de l'entreprise (Court, moyen et long terme) et le total du passif. Il oscille entre 36 % en Viticulture cognac et 71 % en volaille.

Ce critère permet d'apprécier la liberté de l'entreprise vis-à-vis de ces créanciers. Plus le taux d'endettement est fort, plus l'entreprise est dépendante. Les dettes long et moyen terme sont en générale contractualisées avec des établissements financiers. Elles financent le plus souvent des investissements durables dans l'entreprise et les stocks à long terme (cheptel, plantation, ...). Les dettes à court terme financent en grande partie le cycle de production.

4) Capital et rentabilité

EBE pour 100€ de capital d'exploitation

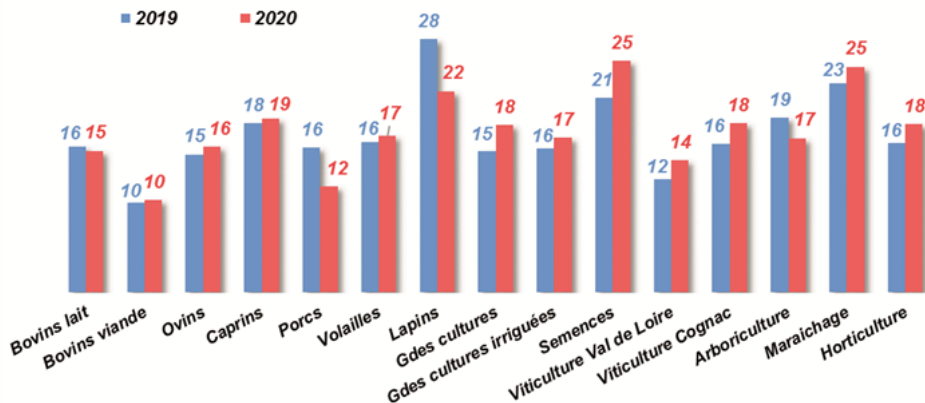

Ce critère est le rapport entre la richesse produite par l'entreprise (EBE) et les capitaux investis pour la mettre en place. Il est de 10 % en production viande bovine, activité à rotation lente nécessitant beaucoup de capital, contre 25 % en maraichage, activité à rotation rapide qui favorise l'optimisation des actifs immobilisés.

Il varie principalement sous l'effet de la variation de l'EBE, car les capitaux présents dans les entreprises sont relativement stables d'une année à l'autre en moyenne.



AGRICULTEURS
DES SERVICES SUR-MESURE
PENSÉS POUR VOUS

GRAND OUEST 
BANQUE POPULAIRE

la réussite est en vous

**FUTURS AGRICULTEURS, NOUS SOMMES À VOS CÔTÉS
POUR VOUS ACCOMPAGNER DANS TOUS VOS PROJETS
ET FACILITER VOTRE QUOTIDIEN.**

5) Efficacité économique

EBE pour 100€ de produit brut et besoins de l'entreprise

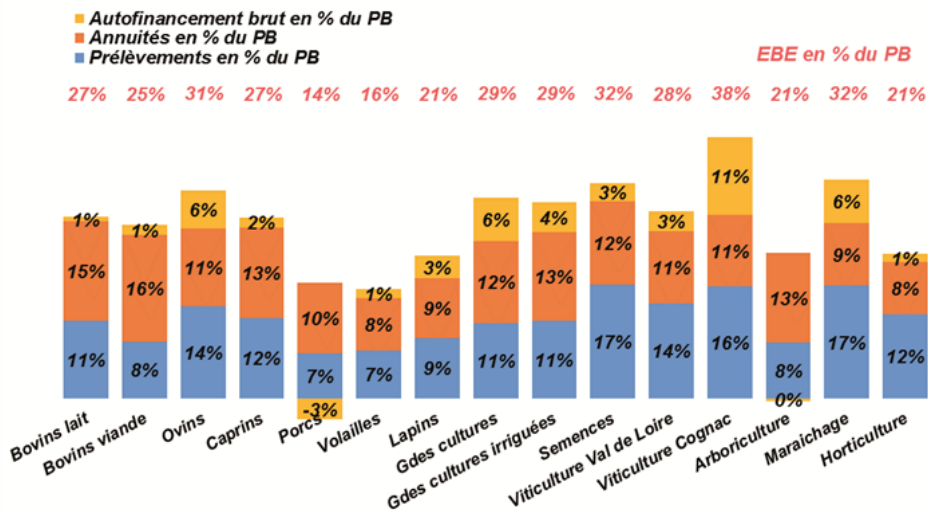

Le ratio EBE pour 100 € de produit brut traduit l'efficacité économique des systèmes, c'est-à-dire sa capacité à dégager du résultat avec chaque unité de produit réalisé.

On observe une forte variabilité entre les groupes de ce critère. Les groupes de ruminant sont entre 25 % et 30 %, les groupes porc, volaille, lapin entre 15 et 21 %. En productions végétales, la viticulture cognac se démarque en atteignant 38 %, tandis que l'horticulture et arboriculture sont à 21 %. Les autres groupes se situent autour de 30 %

Le graphique montre également l'utilisation de l'EBE. Ce solde de gestion permet de mesurer la richesse produite par l'activité courante de l'entreprise. Elle est utilisée pour :

- rémunérer le travail du chef d'entreprise (prélèvement),
- financer les actifs (investissements, stock, ...) nécessaires (annuités et autofinancement),
- Constituer des réserves de sécurités.

En 2021, dans le groupe porc, l'EBE ne suffit pas pour assurer les prélèvements et faire face aux annuités. Dans les groupes de production bovins lait, bovins viande, caprins, volailles, arboriculture, horticulture, la capacité d'autofinancement est très faible, autour de 1 % en moyenne. En grande culture, maraichage et viticulture Cognac, la capacité d'autofinancement permet de constituer des réserves de sécurité. Elle se situe au-delà des 5 %.

IV. COMPARAISON DES SYSTÈMES

	Bovins Lait		Bovins Viande		Ovins		Caprins livreurs		Porcs	Volailles de chair	Lapins
Nombre d'entreprises	466		303		31		53		75	56	12
Nombre d'UTA par exploitation	1,7		1,3		1,4		1,6		1,8	1,4	1,5
Nombre d'UTH par exploitation	2,1		1,4		1,4		2,4		2,6	1,7	1,7
SAU par UTA	70		100		75		53		75	46	46
LE RESULTAT PAR UTA											
	/ ha	% PB	/ ha	% PB	/ ha	% PB	/ ha	% PB	% PB	% PB	% PB
Produit Brut	2 951	100%	1 477	100%	1 529	100%	4 173	100%	100%	100%	100%
Charges opérationnelles	988	33%	440	30%	502	33%	1 628	39%	59%	58%	52%
Charges directes	112	4%	49	3%	27	2%	126	3%	1%	5%	2%
Marge brute globale	1 852	63%	987	67%	1 000	65%	2 419	58%	39%	37%	47%
Excédent Brut d'Exploitation (EBE)	786	27%	376	25%	468	31%	1 111	27%	14%	16%	21%
Résultat Courant	282	10%	124	8%	224	15%	564	14%	3%	6%	10%
SITUATION FINANCIÈRE											
Capital d'exploitation brut :											
Par UTA	357 697		374 696		220 703		308 649		511 826	271 294	190 152
Par UTH	290 070		343 127		215 932		207 230		350 393	221 999	163 763
Par Ha	5 089		3 749		2 939		5 848		6 790	5 918	4 093
Taux d'endettement	58%		44%		38%		66%		69%	71%	60%
dont endettement CT	16%		15%		9%		20%		24%	24%	22%
Trésorerie nette par UTA	2 039		-5 474		25 295		12 107		-61 102	-7 163	10 956
Coût de l'endettement (FF/dettes)	1%		1%		1%		1%		2%	1%	2%
Annuités / EBE	55%		62%		37%		50%		75%	49%	42%
Fonds de Roulement	46 992		64 270		57 555		50 108		86 166	41 910	53 342
EBE pour 100 € de capital	15%		10%		16%		19%		12%	17%	22%
UTILISATION DE L'EBE / UTA											
EBE	55 264		37 578		35 149		58 656		59 015	46 517	41 807
Annuités	30 305		23 260		13 060		29 319		44 233	22 650	17 488
Ressources disponibles	25 685		15 333		22 807		30 903		16 802	25 721	23 364
Prélèvements privés	23 677		12 272		15 585		25 919		28 267	20 207	17 678
Capacité d'autofinancement net	-265		2 073		4 880		1 277		-22 826	2 481	3 414

Grandes Cultures	Grandes Cultures Irriguées	Semences	Viticulture Val de Loire	Viticulture Cognac	Arboriculture	Maraichage	Horticulture	Moyenne Générale
871	270	26	132	138	22	29	17	2 501
1,1	1,2	1,3	1,3	1,3	1,3	1,3	1,4	1,3
1,2	1,4	2,2	3,2	2,2	6,9	5,1	4,2	1,8
126	163	88	33	46	37	56	23	98,4
/ ha % PB	/ ha % PB	/ ha % PB	/ ha % PB	/ ha % PB	/ ha % PB	/ ha % PB	/ ha % PB	/ ha % PB
1 386 100%	1 583 100%	2 584 100%	7 455 100%	6 037 100%	7 905 100%	7 753 100%	10 440 100%	2 145 100%
401 29%	429 27%	521 20%	476 6%	611 10%	879 11%	1 539 20%	2 837 27%	631 29%
23 2%	29 2%	203 8%	1 224 16%	388 6%	1 661 21%	498 6%	1 353 13%	87 4%
962 69%	1 125 71%	1 861 72%	5 755 77%	5 038 83%	5 366 68%	5 715 74%	6 249 60%	1 427 67%
409 29%	456 29%	816 32%	2 053 28%	2 322 38%	1 654 21%	2 498 32%	2 223 21%	590 28%
201 15%	197 12%	397 15%	1 131 15%	1 614 27%	502 6%	1 363 18%	1 293 12%	272 13%
281 436	440 408	284 256	467 359	574 164	366 162	563 101	275 785	360 141
256 186	366 383	163 955	184 783	321 785	70 137	147 766	92 909	264 173
2 242	2 702	3 230	14 232	12 570	9 830	10 135	12 081	3 661
55%	55%	61%	46%	36%	55%	46%	48%	53%
23%	22%	23%	23%	14%	22%	16%	24%	20%
27 585	25 597	36 125	28 754	63 355	19 610	126 733	42 672	18 038
1%	1%	1%	1%	1%	1%	1%	1%	1%
41%	45%	39%	39%	28%	63%	29%	36%	45%
106 602	143 877	85 180	208 104	338 094	89 629	220 323	131 793	109 517
18%	17%	25%	14%	18%	17%	25%	18%	16%
51 332	74 290	71 837	67 404	106 046	61 605	138 794	50 735	58 089
20 952	33 712	27 957	26 062	29 209	38 549	39 741	18 393	26 304
32 362	43 478	45 445	44 789	79 328	23 591	100 296	32 542	33 542
19 247	29 287	37 884	34 125	45 245	24 271	71 255	29 298	23 821
11 651	11 314	5 316	12 487	12 714	1 404	28 536	862	6 721

V. COMPARAISON DES CHARGES DE STRUCTURE PAR SYSTÈME

	Bovins Lait		Bovins Viande		Ovins		Caprins livreurs		Porcs	Volailles de chair	Lapins
Rappel du Produit Brut / UTA	207 399		147 579		114 794		220 257		427 159	290 224	199 190
	/ ha	% PB	/ ha	% PB	/ ha	% PB	/ ha	% PB	% PB	% PB	% PB
Foncier et Bâtiments	174	5,9%	119	8,1%	95	6,2%	141	3,4%	3,8%	3,0%	4,3%
Fermages et charges locatives	145	4,9%	105	7,1%	80	5,2%	118	2,8%	3,0%	2,4%	3,6%
Entretien	29	1,0%	14	1,0%	15	1,0%	23	0,6%	0,8%	0,6%	0,7%
Mécanisation (1)	406	13,7%	245	16,6%	167	10,9%	443	10,6%	7,5%	5,9%	6,3%
Carburant et lubrifiants	77	2,6%	61	4,1%	45	2,9%	90	2,2%	1,3%	1,0%	1,3%
Location matériels et travaux / tiers	213	7,2%	118	8,0%	70	4,6%	215	5,2%	4,0%	3,1%	3,3%
Entretien, réparations et petits matériels	115	3,9%	67	4,6%	52	3,4%	137	3,3%	2,2%	1,9%	1,7%
Main d'Oeuvre	185	6,3%	77	5,2%	100	6,5%	370	8,9%	5,6%	3,9%	4,7%
Rémunérations et indemnités des salariés	66	2,3%	18	1,2%	12	0,8%	183	4,4%	2,9%	1,5%	1,1%
Charges sociales des exploitants	118	4,0%	60	4,0%	88	5,8%	187	4,5%	2,7%	2,5%	3,6%
Autres charges de structure	301	10,2%	169	11,4%	170	11,1%	354	8,5%	8,8%	8,2%	10,3%
Eau, gaz, EDF	79	2,7%	27	1,9%	26	1,7%	94	2,3%	3,0%	1,8%	2,8%
Autres fournitures	29	1,0%	15	1,0%	14	0,9%	31	0,7%	0,7%	0,7%	1,1%
Assurances	67	2,3%	46	3,1%	50	3,3%	84	2,0%	1,8%	1,9%	2,1%
Intermédiaires et honoraires	46	1,6%	32	2,2%	33	2,2%	50	1,2%	0,9%	1,4%	1,2%
Transports et déplacements	10	0,3%	8	0,5%	5	0,3%	13	0,3%	0,4%	0,5%	0,7%
Impôts et taxes divers	25	0,8%	14	1,0%	16	1,1%	30	0,7%	0,5%	0,7%	0,8%
Autres charges d'exploitation	45	1,5%	27	1,8%	25	1,7%	52	1,2%	1,6%	1,3%	1,6%
Total des charges de structure	1 065	36,1%	611	41,4%	532	34,8%	1 308	31,3%	25,6%	21,1%	25,6%
Charges financières	44	1,5%	24	1,6%	14	0,9%	55	1,3%	1,3%	0,9%	0,9%
Intérêts emprunts exploit* à plus d'un an	36	1,2%	17	1,2%	11	0,7%	43	1,0%	1,0%	0,7%	0,7%
Intérêts emprunts à moins d'un an + agios	8	0,3%	7	0,5%	2	0,1%	12	0,3%	0,3%	0,2%	0,2%
Amortissements	490	16,6%	239	16,2%	259	17,0%	517	12,4%	10,4%	9,8%	10,9%
dont matériels et installations (2)	309	10,5%	172	11,7%	200	13,1%	335	8,0%	6,1%	5,4%	7,5%
Coût de la mécanisation (1) + (2)	714	24,2%	417	28,3%	367	24,0%	778	18,6%	13,6%	11,4%	13,8%

Grandes Cultures		Grandes Cultures Irriguées		Semences		Viticulture Val de Loire		Viticulture Cognac		Arboriculture		Maraichage		Horticulture		Moyenne Générale	
/ ha	% PB	/ ha	% PB	/ ha	% PB	/ ha	% PB	/ ha	% PB	/ ha	% PB	/ ha	% PB	/ ha	% PB	/ ha	% PB
174 052		258 084		227 439		244 804		275 745		294 445		430 712		238 313		211 059	
134	9,7%	156	9,9%	166	6,4%	530	7,1%	331	5,5%	227	2,9%	287	3,7%	222	2,1%	158	7,3%
123	8,9%	147	9,3%	155	6,0%	413	5,5%	316	5,2%	169	2,1%	257	3,3%	182	1,7%	140	6,5%
11	0,8%	10	0,6%	11	0,4%	117	1,6%	15	0,2%	58	0,7%	30	0,4%	41	0,4%	17	0,8%
223	16,1%	265	16,7%	384	14,8%	955	12,8%	1 056	17,5%	853	10,8%	813	10,5%	989	9,5%	309	14,4%
51	3,7%	55	3,4%	71	2,7%	83	1,1%	71	1,2%	118	1,5%	172	2,2%	121	1,2%	60	2,8%
106	7,6%	131	8,2%	187	7,2%	601	8,1%	836	13,9%	418	5,3%	327	4,2%	628	6,0%	162	7,6%
66	4,7%	80	5,1%	126	4,9%	272	3,7%	149	2,5%	317	4,0%	313	4,0%	240	2,3%	87	4,0%
65	4,7%	71	4,5%	172	6,7%	1 186	15,9%	748	12,4%	1 464	18,5%	1 359	17,5%	1 550	14,8%	149	6,9%
14	1,0%	25	1,5%	66	2,5%	887	11,9%	287	4,8%	1 185	15,0%	955	12,3%	1 185	11,3%	64	3,0%
51	3,7%	46	2,9%	107	4,1%	299	4,0%	460	7,6%	279	3,5%	404	5,2%	365	3,5%	85	3,9%
131	9,5%	177	11,2%	323	12,5%	1 031	13,8%	582	9,6%	1 168	14,8%	759	9,8%	1 265	12,1%	221	10,3%
16	1,1%	51	3,2%	107	4,1%	124	1,7%	50	0,8%	332	4,2%	174	2,2%	272	2,6%	44	2,0%
9	0,7%	8	0,5%	13	0,5%	60	0,8%	105	1,7%	78	1,0%	54	0,7%	91	0,9%	18	0,8%
41	2,9%	46	2,9%	51	2,0%	178	2,4%	130	2,2%	175	2,2%	126	1,6%	170	1,6%	55	2,5%
22	1,6%	19	1,2%	32	1,2%	163	2,2%	79	1,3%	202	2,6%	86	1,1%	136	1,3%	33	1,5%
7	0,5%	7	0,4%	17	0,7%	83	1,1%	21	0,3%	79	1,0%	25	0,3%	157	1,5%	10	0,5%
21	1,5%	28	1,7%	44	1,7%	116	1,6%	70	1,2%	70	0,9%	156	2,0%	170	1,6%	27	1,2%
16	1,2%	19	1,2%	59	2,3%	306	4,1%	127	2,1%	232	2,9%	139	1,8%	270	2,6%	35	1,6%
553	39,9%	669	42,3%	1 044	40,4%	3 702	49,7%	2 716	45,0%	3 712	47,0%	3 217	41,5%	4 027	38,6%	837	39,0%
15	1,1%	18	1,1%	28	1,1%	61	0,8%	54	0,9%	59	0,7%	46	0,6%	60	0,6%	25	1,2%
10	0,7%	12	0,8%	18	0,7%	44	0,6%	43	0,7%	42	0,5%	36	0,5%	41	0,4%	18	0,9%
5	0,4%	6	0,4%	10	0,4%	17	0,2%	11	0,2%	17	0,2%	10	0,1%	19	0,2%	7	0,3%
209	15,1%	262	16,5%	410	15,9%	916	12,3%	792	13,1%	1 149	14,5%	1 212	15,6%	855	8,2%	317	14,8%
173	12,5%	220	13,9%	313	12,1%	616	8,3%	498	8,3%	746	9,4%	879	11,3%	582	5,6%	232	10,8%
396	28,5%	485	30,6%	696	27,0%	1 572	21,1%	1 555	25,8%	1 599	20,2%	1 692	21,8%	1 572	15,1%	541	25,2%

PROAGRI

POUR VOUS. AUJOURD'HUI. ET DEMAIN

GESTION DE L'EXPLOITATION

J'assure la
PERFORMANCE
de mon **ÉLEVAGE**



Bâtiment



Epandage



Fourrages



Alimentation



- ⊗ Coûts de production
- ⊗ Gestion des effluents
- ⊗ Références zootechniques
- ⊗ Parcours bas-carbone
- ⊗ Formation

Votre CHAMBRE D'AGRICULTURE
au service de la performance de votre exploitation

- ⊗ Deux-Sèvres Tél. : 05 49 77 15 15 - www.deux-sevres.chambagri.fr
- ⊗ Indre-et-Loire Tél. : 02 47 48 37 37 - www.indre-et-loire.chambagri.fr
- ⊗ Loir-et-Cher Tél. : 02 54 55 20 00 - www.loir-et-cher.chambagri.fr
- ⊗ Loire-Atlantique - Maine-et-Loire et Sarthe - Tél. : 02 41 18 60 00
www.pays-de-la-loire.services-proagri.fr



**AGRICULTURES
& TERRITOIRES**
CHAMBRES D'AGRICULTURE

BOVINS LAIT

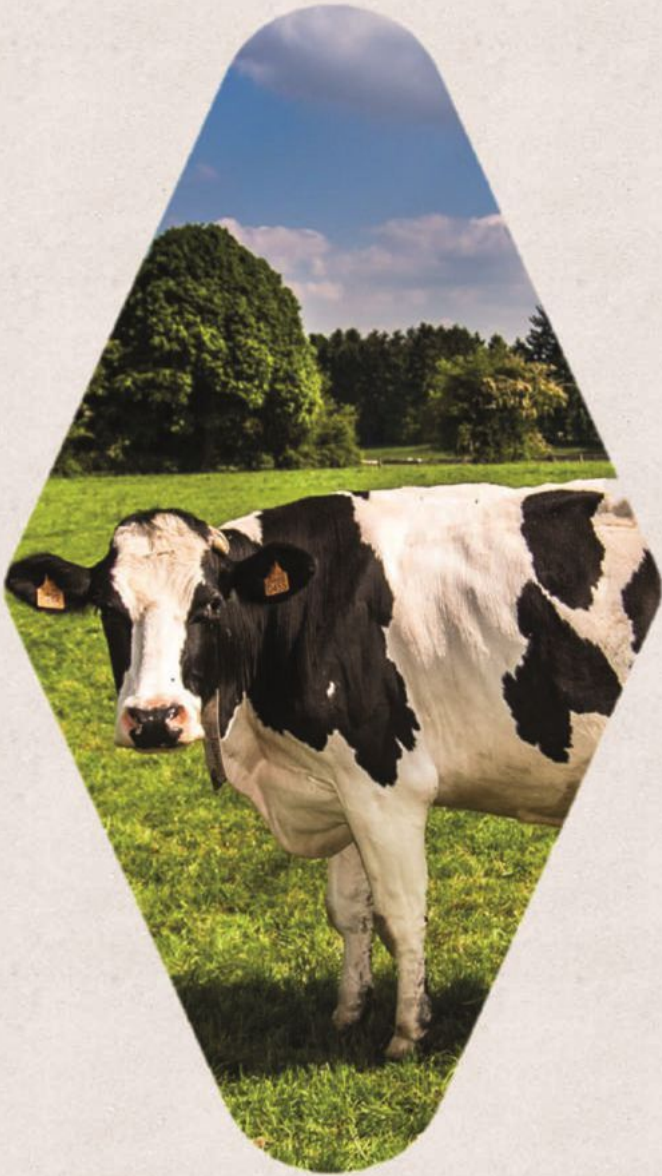

GRUPE BOVINS LAIT

Le groupe comprend cette année, près de 466 exploitations laitières spécialisées et conventionnelles.

¼ sont individuelles et ¾ en sociétés. La ferme laitière moyenne de l'échantillon comprend 2,1 UTH dont 1,7 UTA exploitants, 120 ha, 86 VL pour 647 000 l de lait vendus. 24 ha sont consacrés aux cultures de vente. En termes de dimension, cela représente 71 ha, 380 500 l de lait par UTA ou 58 ha, 41 VL, et 308 500 L de lait par UTH.

Les résultats présentés se situent à cheval sur les campagnes laitières 2020 et 2021 et en amont de la hausse des charges.

Durant cette période, les éleveurs ont dû faire face à des rendements en céréales et paille faibles. Les rendements en fourrages ont été moyens. Le prix du lait payé observé est de 372 €/1000 l dans les élevages.

I. Des résultats économiques stables

Le produit brut par UTA progresse de 19 000 €, il atteint 207 400 €/UTA. Les charges opérationnelles et de structure progressent presque d'autant. L'EBE progresse donc légèrement de 3 000 € par UTA pour atteindre 55 000 € par UTA.

Les éleveurs continuent d'investir, avec de nouveaux amortissements et de nouvelles annuités.

Au final le revenu courant par UTA est quasi stable depuis trois années. Il atteint 19800 €/UTA pour environ 2 500 h de travail par an. Après remboursement des annuités, il est de 25 700€.

Les chiffres se situent dans la moyenne des six années précédentes. La trésorerie ne se dégrade pas, et les emprunts CT sont contenus de manière générale.

II. Les critères économiques globaux

Produit brut (PB) :	207 400 €/UTA exploitant ou 545 €/1000l
Charges opérationnelles :	33,5 % du PB
Charges fixes hors amortissement :	33,5 % du PB
EBE avant charge MSA ou salariale :	68 000 €/UTA ou 180 €/1000l ou 33 % du PB
MSA et Charges salariales :	13000 €/UTA ou 34.5 €/1000 l
EBE :	55 300 €/UTA ou 145 €/1000 l ou 27 % PB
Annuités :	30 300 €/UTA ou 81 €/1000L ou 55% de l'EBE
Disponible pour les prélèvements et l'autofinancement :	25 700 € ou 78 €/1000l

III. Perspectives

Pour les prochains résultats, à cheval entre les années 2021 et 2022, les rendements en céréales et en fourrages ont été importants. Les produits liés aux cultures de ventes et à la production laitière devraient progresser. La hausse des charges, devrait peu affecter les résultats des comptabilités clôturées avant le 31/03/2022. Dans ces élevages spécialisés laitiers, sur cette période et ces dates de clôture, les résultats comptables devraient progresser significativement.

Néanmoins, sur l'ensemble de l'année 2022 et probablement sur 2023, l'inflation sur les charges alimentaires et les charges fixes, est estimée à + 30 € voire + 60 €/1000 l en système conventionnel. Les perspectives 2022 de prix du lait, de la viande bovine, et des céréales laissent à penser qu'en moyenne, la hausse des produits devrait compenser cette hausse des charges en système laitier conventionnel. En système laitier bio, l'évolution des résultats est liée à la fois au degré d'autonomie du système de départ et à qui est vendu le lait.

Dans ce contexte, les élevages les plus économes et autonomes sur le système d'alimentation (fourrages + concentrés + mécanisation) tireront leur épingle du jeu. Combiné à des annuités contenues, ce sont les principaux axes de résilience économique des fermes laitières.

Enfin, le coût des investissements, combiné à la conjoncture céréalière et les problématiques de main d'œuvre devraient être des freins à la progression des volumes de production par site de collecte.

Jean-Claude HUCHON
Chambre d'Agriculture Pays de Loire

Anne-Laure GOMAS
Chambre d'Agriculture Charente Maritime - Deux-Sèvres

Fabien CORNU AS Maine et Loire

David BESNARD AS Normandie

PRESENTATION DU GROUPE

Travail dans l'exploitation		
	Total	/exploit
Nombre d'entreprises	466	
Individuelles	106	
Sociétés	360	
Nombre d'UTA	805	1,7
En société	697	1,9
Nombre d'UTH totaux	993	2,1

Résultats économiques		
	Moyenne	1/4sup ^(*)
EBE/UTA	55 264	95 762
Résultat courant/UTA	19 796	37 496

^(*)Le 1/4 Supérieur est calculé sur le critère EBE / UTA

**Les Résultats sont
calculés par UTA**
= Unités de Travail
Agricole définies pour la
Dimension Economique

Répartition des produits		
	Moyenne	1/4 sup
PRODUIT BRUT	207 399	307 382
Dt : Grandes cultures ^(*)	5,6%	6,0%
Cultures spéciales		
Marachage		
Horticulture		
Semences		
Cultures Plantées		
Viticulture		
Arboriculture		
S.F.P ^(*)	78,6%	79,0%
Lait	68,5%	69,1%
Viande Bovine	10,4%	10,1%
Hors sol		
Subvention exploitation	9,3%	8,1%

^(*) hors subvention d'exploitation

Répartition du foncier		
	Moyenne	1/4 sup
Surface Totale	71,0	91,5
Dt fermage, metayage	66,4	85,8
Dt propriété	4,6	5,6
Surface utile	70,3	90,5

Utilisation du sol en % SAU		
	Moyenne	1/4 sup
Grandes cultures	20,1%	21,1%
Fourrages		
Cultures spécialisées		
Plantations		
Autres		

Ateliers Animaux		
	Moyenne	1/4 sup
Nb vaches laitières	51	71
Production laitière	380 535	561 164

ANALYSE FINANCIÈRE - BILAN

	Moyenne	1/4 sup
Capital d'exploitation		
Par UTA	357 697	562 512
Par Ha	5 089	6 216
Par UTH	290 070	403 021
Stock animal en % du capital	26,9%	23,0%
Taux d'endettement	57,9%	58,7%
Dont endettement CT	15,9%	12,5%
Fonds de roulement	46 992	90 301
Annuités en % de l'EBE	54,8%	51,9%
Trésorerie nette	2 039	28 548
Coût moyen de l'endettement	1,5%	1,5%
EBE en % du capital exploitation	15,5%	17,0%

**Les Résultats sont
calculés par UTA**
= Unités de Travail
Agricole définies pour la
Dimension Economique

Rentabilité

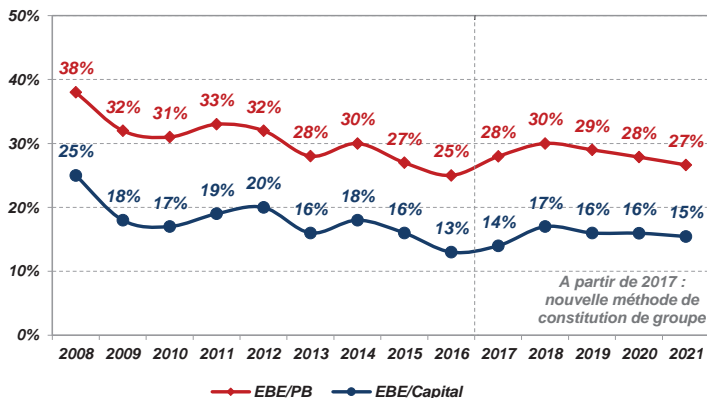

CHARGES OPÉRATIONNELLES et de MÉCANISATION

**Les Résultats sont
calculés par UTA**
= Unités de Travail
Agricole définies pour la
Dimension Economique

CHARGES OPÉRATIONNELLES ET DIRECTES

	Moyenne		1/4 sup	
	/ML lait	% du PB	/ML lait	% du PB
CHARGES OPERATIONNELLES				
Charges de cultures hors travaux/tiers	46	8,5%	43	7,8%
Dont Engrais	18	3,3%	16	3,0%
Semences - plants	16	2,9%	14	2,6%
Produits de défense sanitaire	10	1,9%	9	1,7%
	/ML lait	% du PB	/ML lait	% du PB
Charges d'élevage	114	20,9%	111	20,3%
Dont Aliments animaux SFP	88	16,2%	87	15,8%
Prod + Hono vétérinaires Anix SFP	11	2,0%	10	1,8%
Travaux par tiers animaux	15	2,7%	15	2,7%
Taxes sur les produits		0,4%		0,4%
	/ML lait	% du PB	/ML lait	% du PB
TOTAL CHARGES OPERATIONNELLES ⁽¹⁾	182	33,5%	176	32,2%

	Moyenne		1/4 sup	
	/ML lait	% du PB	/ML lait	% du PB
TOTAL CHARGES DIRECTES	21	3,8%	17	3,2%

⁽¹⁾ hors travaux par tiers cultures

COÛT DE LA MÉCANISATION

	Moyenne		1/4 sup	
	/ML lait	% du PB	/ML lait	% du PB
COÛT DE LA MÉCANISATION				
Dont Carburant-lubrifiant	14	2,6%	13	2,4%
Entretien réparations	21	3,9%	19	3,4%
Travaux / Tiers et locations matériel	39	7,2%	36	6,5%
Amortissements ⁽²⁾	57	10,5%	62	11,3%
TOTAL CHARGES DE MECANISATION	132	24,2%	129	23,6%

⁽²⁾ ces amortissements comprennent une partie du matériel spécialisé hors sol

DU PRODUIT AU RÉSULTAT

Les Résultats sont
calculés par UTA

= Unités de Travail
Agricole définies pour la
Dimension Economique

Moyenne
Production laitière = 381 ML

1/4 Supérieur
Production laitière = 561 ML

	TOTAL	€/ML	en %	TOTAL	€/ML	en %
+ PRODUIT BRUT	207 399	545	100,0%	307 382	548	100,0%
Dont subventions exploitations	19 351	51	9,3%	24 902	44	8,1%
- Charges opérationnelles	69 408	182	33,5%	99 032	176	32,2%
- Charges Directes	7 842	21	3,8%	9 732	17	3,2%
= MARGE GLOBALE	130 149	342	62,8%	198 618	354	64,6%
FONCIER et BATIMENT	12 242	32	5,9%	16 342	29	5,3%
Fermages et charges locatives	10 194			13 431		
Entretien	2 048			2 911		
MÉCANISATION	28 506	75	13,7%	37 784	67	12,3%
Carburants et lubrifiants	5 442			7 343		
Locations matériels et travaux / tiers	14 984			19 935		
Entretien, réparations et petits matériels	8 080			10 506		
MAIN-d'OEUVRE	12 968	34	6,3%	20 239	36	6,6%
Rémunérations et indemnités des salariés	4 672			9 152		
Charges sociales des exploitants	8 296			11 087		
AUTRES CHARGES de STRUCTURE	21 168	56	10,2%	28 491	51	9,3%
Eau, gaz, EDF	5 528			7 401		
Autres fournitures	2 071			2 950		
Assurances	4 735			6 374		
Intermédiaires et honoraires	3 251			4 233		
Transports et déplacements	723			998		
Impôts et taxes divers	1 724			2 544		
Autres charges d'exploitation	3 136			3 990		
TOTAL des CHARGES de STRUCTURE	74 884	197	36,1%	102 856	183	33,5%
EXCÉDENT BRUT D'EXPLOITATION	55 264	145	26,6%	95 762	171	31,2%
CHARGES FINANCIÈRES	3 095	8	1,5%	4 791	9	1,6%
Intérêts des emprunts exploité° à plus d'un an	2 545			4 157		
Intérêts des emprunts à moins d'un an + agios	551			634		
AMORTISSEMENTS	34 406	90	16,6%	56 861	101	18,5%
Dont matériel et installations	21 705	57	10,5%	34 835	62	11,3%
Autres produits et charges annexes	2 033			3 386		
RÉSULTAT COURANT	19 796	52	9,5%	37 496	67	12,2%

DU REVENU A LA TRÉSORERIE

Les Résultats sont calculés par UTA = Unités de Travail Agricole définies pour la Dimension Economique

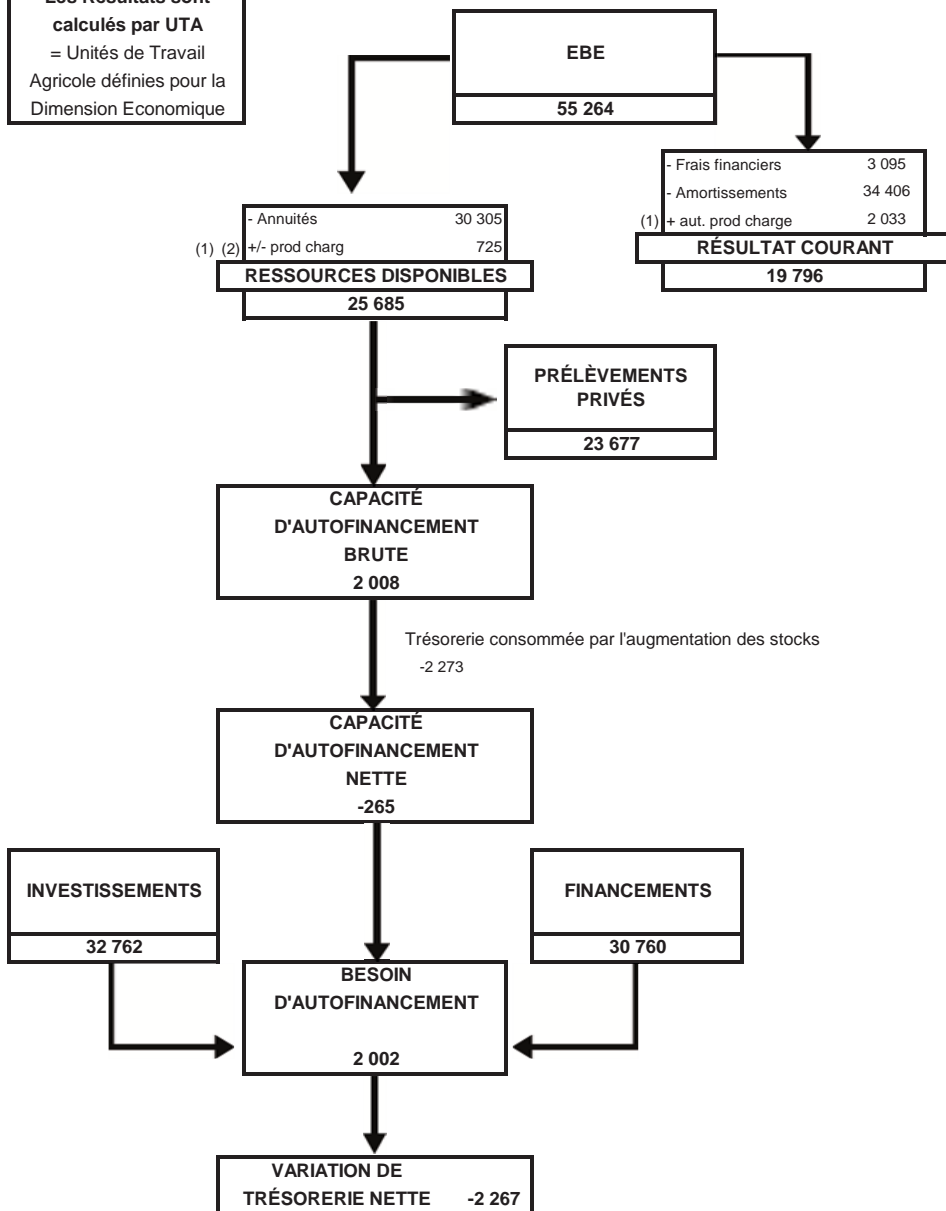

(1) autres produits et charges (Comptes 75 et 65)

(2) pertes et profits exceptionnels (Comptes 77 et 67)

MARGES BOVINS LAIT

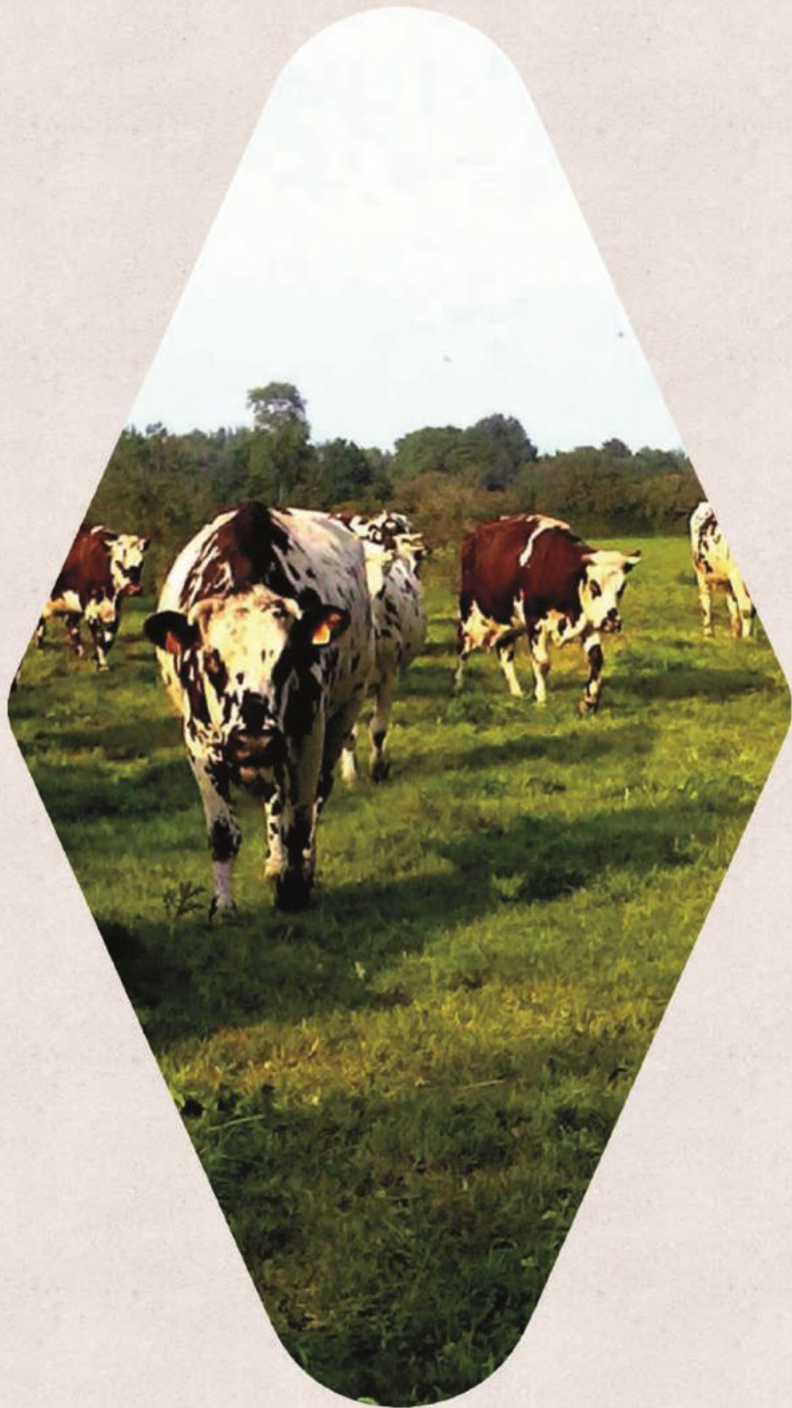

MARGES DES ACTIVITES ANIMALES



MARGE VACHES LAITIÈRES

	Clôtures 03/2021 à 12/2021 / 1 000 L	Moyenne* clôtures 2021 / 1 000 L	1/4 sup. 2021 / 1 000 L
Ventes de lait	372	371	392
Ventes de vaches	39	39	47
Ventes de génisses	5	5	5
Ventes de veaux	4	4	4
Achats d'animaux	-6	-6	-3
Autres produits	18	18	28
PRODUIT BRUT	431	431	474

Aliments achetés	91	91	79
Aliments produits sur l'exploitation	7	7	7
Charges opérationnelles fourrages	27	27	26
Fourrages achetés	5	5	5
Frais et services vétérinaires	12	12	11
Produits et frais de reproduction	9	9	9
Fournitures d'élevage	13	13	11
Taxes et cotisations professionnelles	3	3	3
CHARGES OPERATIONNELLES	166	166	151

MARGE BRUTE	264	265	323
--------------------	------------	------------	------------

Charges directes des fourrages produits	18	18	17
Autres frais d'élevage	2	2	2
Travaux par tiers	12	12	12
CHARGES DIRECTES	32	32	31

MARGE DIRECTE	232	233	293
----------------------	------------	------------	------------

Nombre de dossiers	1 024	1 096	274
Quantité de lait brut vendu	620 198	620 343	559 915
Effectif VL	84	84	81
Surface SFP	82	81	81
Chargement	1,54	1,55	1,53
Lait brut vendu par effectif VL	7 279	7 316	6 857
Prix des vaches	935	933	992

* dont 35 % de clôtures 31/03/2021 et 26 % de clôtures 31/12/2021

* Les critères sont issus d'un échantillon du jeu de données

BOVINS VIANDE



Les résultats du groupe viande sont basés sur l'exploitation des données comptables de **303 exploitations**. Ces exploitations disposent d'une main d'œuvre de 1,3 UTA. Elles détiennent en moyenne 63 vaches allaitantes / UTA, 46 % des élevages sont des sociétés.

La surface utile moyenne de ces exploitations est de 99.9 Ha/UTA avec 79.6 % de SFP.

I. Regard sur les résultats (par UTA) :

On observe une stabilité de l'**EBE à 37 578 €** et une **augmentation** du résultat courant. Le niveau de ce dernier est de 12 439 €. Il est toujours en deçà du repère d'un SMIC.

Le produit est de 1 477 €/ha de SAU. Il est en baisse de 11 €/ha. La part des aides représente 24,5 % du produit.

Les charges pèsent lourd. L'EBE sur produit brut n'est que de 25 %, loin du record historique établi en 2005 à 35 %.**Les charges opérationnelles et les charges de structure** sont relativement stables. On observe un maintien de la marge globale à 987 €/ha soit 66 % du produit brut. La mécanisation reste la principale charge en viande bovine avec 417 € par ha de SAU.

Les charges financières sont stables. Le taux d'endettement est de 44 % dont 15,3 % à CT. Cet endettement CT est lié aux difficultés de trésorerie et nous interroge sur les modalités de financement et de rentabilité. Le poids des annuités sur l'EBE baisse de 1,8 % et atteint 61,9 %.

Le ratio EBE/Capital est faible, il est de 10 % et traduit la faible rentabilité des capitaux mobilisés.

Les élevages du ¼ supérieur ont un EBE de 70 281 € Ils se caractérisent par un produit brut nettement supérieur avec plus de moyen de production par UTA (+ 8 VA et + 35,8 ha SAU). Cela traduit une meilleure productivité de la main d'œuvre. Leur marge globale est supérieure de 150 €/ha par rapport à la moyenne. Elle s'explique par un meilleur produit brut à 1 689 €/ha de SAU. **L'EBE représente 31 % du produit** et le résultat courant est plus du double de la moyenne du groupe à 26 779 €. Avec 28 % de la SAU en culture de vente, le prix de vente des céréales en 2021 a contribué à la hausse de l'EBE.

II. Faits marquants 2021

De mars à juillet, les précipitations ont été sous la normale saisonnière ce qui a pénalisé la croissance de l'herbe. A la fin mai, la croissance de l'herbe était inférieure aux moyennes observées ces vingt dernières années. Néanmoins, le pâturage a été possible tôt dans la saison. L'herbe a continué à pousser jusqu'à la fin juillet. Les rendements en maïs ont été bons en quantité et en qualité. La croissance de l'herbe automnale était sous les moyennes observées. Les sols sont restés portants longtemps, ce qui a permis l'entrée tardive des animaux en bâtiment. Les stocks ont pu être reconstitués et ont même permis la création d'une trésorerie fourragère.

Tout au long de l'année 2021, la demande soutenue en viande bovine a favorisé l'augmentation progressive des prix des vaches : + 7,8 % entre janvier et décembre de l'année 2021 en race charolaise. Les prix des jeunes bovins ont suivi à partir de l'été. Le prix du jeune bovin gagnait 66 centimes par kilo carcasse entre janvier et décembre 2021. Par contre, les cotations des brouards ont peu progressé.

La baisse de la disponibilité des matières premières a engendré une augmentation importante du prix des intrants. Ainsi l'IPAMPA a grimpé de 15 % d'un mois de décembre à l'autre.

L'augmentation des prix de vente des céréales a contribué à la hausse des revenus des systèmes bovins viande avec cultures de vente.

III. Perspectives 2022 et conclusion

En début d'année 2022, le prix de la viande bovine est enfin marqué par une forte hausse. Le prix du brouard progresse. Le JB R connaît une forte revalorisation pour atteindre un niveau historique à 5,10 €/kg carcasse entrée abattoir. La hausse de 2021 s'est poursuivie pour le prix de la vache de réforme classée R. Sur le premier semestre elle a connu une augmentation de 90 centimes pour atteindre 5,25 €/kg de carcasse en juin.

La baisse du nombre de vaches va continuer, elle est surtout marquée par la baisse du troupeau charolais. Cette pénurie d'offre est favorable à la tendance haussière observée sous réserve d'un maintien de la consommation.

Malgré le contexte, la baisse de l'engraissement des mâles se poursuit. Néanmoins, on observe toujours que les naisseurs-engraisseurs dégagent plus de revenu avec un EBE de 43 498 €. Au niveau des charges, l'envolée du début d'année va contribuer à la hausse des coûts de production notamment pour les engrais, l'aliment et le carburant. Dans cette conjoncture nous observons plutôt un maintien du niveau de trésorerie.

PRESENTATION DU GROUPE

Travail dans l'exploitation		
	Total	/exploit
Nombre d'entreprises	303	
Individuelles	162	
Sociétés	141	
Nombre d'UTA	381	1,3
En société	216	1,5
Nombre d'UTH totaux	416	1,4

Résultats économiques		
	Moyenne	1/4sup ^(*)
EBE/UTA	37 578	70 281
Résultat courant/UTA	12 439	26 779

^(*)Le 1/4 Supérieur est calculé sur le critère EBE / UTA

**Les Résultats sont
calculés par UTA**
= Unités de Travail
Agricole définies pour la
Dimension Economique

Répartition des produits		
	Moyenne	1/4 sup
PRODUIT BRUT	147 579	229 226
Dt : Grandes cultures ^(*)	10,2%	15,0%
Cultures spéciales		
Maraichage		
Horticulture		
Semences		
Cultures Plantées		
Viticulture		
Arboriculture		
S.F.P ^(*)	55,1%	52,8%
Lait		
Viande Bovine	54,4%	50,7%
Hors sol		
Subvention exploitation	24,5%	20,6%

^(*) hors subvention d'exploitation

Répartition du foncier		
	Moyenne	1/4 sup
Surface Totale	100,7	136,5
Dt fermage, metayage	87,0	123,3
Dt propriété	13,7	13,2
Surface utile	99,9	135,7

Utilisation du sol en % SAU		
	Moyenne	1/4 sup
Grandes cultures	20,4%	27,8%
Fourrages		
Cultures spécialisées		
Plantations		

Ateliers Animaux		
	Moyenne	1/4 sup
Nombre vaches allaitantes	51	71

ANALYSE FINANCIÈRE - BILAN

	Moyenne	1/4 sup
Capital d'exploitation		
Par UTA	374 696	553 540
Par Ha	3 749	4 080
Par UTH	343 127	465 530
Stock animal en % du capital	49,6%	44,5%
Taux d'endettement	44,1%	46,5%
Dont endettement CT	15,3%	13,6%
Fonds de roulement	64 270	114 373
Annuités en % de l'EBE	61,9%	54,2%
Trésorerie nette	-5 474	3 793
Coût moyen de l'endettement	1,5%	1,4%
EBE en % du capital exploitation	10,0%	12,7%

Les Résultats sont calculés par UTA
 = Unités de Travail Agricole définies pour la Dimension Economique

Rentabilité

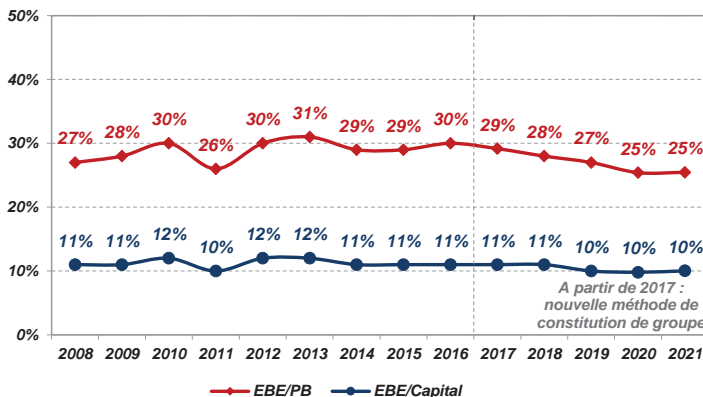

CHARGES OPÉRATIONNELLES et de MÉCANISATION

**Les Résultats sont
calculés par UTA**
= Unités de Travail
Agricole définies pour la
Dimension Economique

CHARGES OPÉRATIONNELLES ET DIRECTES

	Moyenne		1/4 sup	
	ha SAU	% du PB	ha SAU	% du PB
CHARGES OPERATIONNELLES				
Charges de cultures hors travaux/tiers	163	11,1%	205	12,2%
Dont Engrais	75	5,1%	92	5,4%
Semences - plants	42	2,9%	49	2,9%
Produits de défense sanitaire	37	2,5%	50	3,0%
	/ UGB	% du PB	/ UGB	% du PB
Charges d'élevage	172	14,2%	192	13,4%
Dont Aliments animaux SFP	123	10,1%	139	9,7%
Prod + Hono vétérinaires Anix SFP	32	2,6%	33	2,3%
Travaux par tiers animaux	18	1,5%	20	1,4%
Taxes sur les produits		0,3%		0,2%
	ha SAU	% du PB	ha SAU	% du PB
TOTAL CHARGES OPERATIONNELLES ⁽¹⁾	440	29,8%	506	30,0%

	Moyenne		1/4 sup	
	ha SAU	% du PB	ha SAU	% du PB
TOTAL CHARGES DIRECTES	49	3,3%	46	2,7%

⁽¹⁾ hors travaux par tiers cultures

COÛT DE LA MÉCANISATION

	Moyenne		1/4 sup	
	ha SAU	% du PB	ha SAU	% du PB
COÛT DE LA MÉCANISATION				
Dont Carburant-lubrifiant	61	4,1%	66	3,9%
Entretien réparations	67	4,6%	73	4,3%
Travaux / Tiers et locations matériel	118	8,0%	116	6,8%
Amortissements ⁽²⁾	172	11,7%	218	12,9%
TOTAL CHARGES DE MECANISATION	417	28,3%	473	28,0%

⁽²⁾ ces amortissements comprennent une partie du matériel spécialisé hors sol

DU PRODUIT AU RÉSULTAT

Les Résultats sont
calculés par UTA

= Unités de Travail
Agricole définies pour la
Dimension Economique

Moyenne
SAU = 100 ha

1/4 Supérieur
SAU = 136 ha

	TOTAL	€/ha	en %	TOTAL	€/ha	en %
+ PRODUIT BRUT	147 579	1 477	100,0%	229 226	1 689	100,0%
Dont subventions exploitations	36 125	361	24,5%	47 164	348	20,6%
- Charges opérationnelles	44 022	440	29,8%	68 668	506	30,0%
- Charges Directes	4 910	49	3,3%	6 294	46	2,7%
= MARGE GLOBALE	98 648	987	66,8%	154 264	1 137	67,3%
FONCIER et BATIMENT	11 922	119	8,1%	16 143	119	7,0%
Fermages et charges locatives	10 498			14 288		
Entretien	1 423			1 855		
MÉCANISATION	24 520	245	16,6%	34 489	254	15,0%
Carburants et lubrifiants	6 052			8 914		
Locations matériels et travaux / tiers	11 752			15 690		
Entretien, réparations et petits matériels	6 716			9 885		
MAIN-d'OEUVRE	7 733	77	5,2%	11 572	85	5,0%
Rémunérations et indemnités des salariés	1 775			3 339		
Charges sociales des exploitants	5 958			8 234		
AUTRES CHARGES de STRUCTURE	16 895	169	11,4%	21 778	161	9,5%
Eau, gaz, EDF	2 747			3 732		
Autres fournitures	1 474			1 951		
Assurances	4 589			6 105		
Intermédiaires et honoraires	3 205			3 625		
Transports et déplacements	752			685		
Impôts et taxes divers	1 441			1 791		
Autres charges d'exploitation	2 686			3 889		
TOTAL des CHARGES de STRUCTURE	61 070	611	41,4%	83 982	619	36,6%
EXCÉDENT BRUT D'EXPLOITATION	37 578	376	25,5%	70 281	518	30,7%
CHARGES FINANCIÈRES	2 413	24	1,6%	3 586	26	1,6%
Intérêts des emprunts exploi° à plus d'un an	1 728			2 807		
Intérêts des emprunts à moins d'un an + agios	685			779		
AMORTISSEMENTS	23 914	239	16,2%	41 765	308	18,2%
Dont matériel et installations	17 204	172	11,7%	29 627	218	12,9%
Autres produits et charges annexes	1 187			1 849		
RÉSULTAT COURANT	12 439	124	8,4%	26 779	197	11,7%

DU REVENU A LA TRÉSORERIE

Les Résultats sont calculés par UTA = Unités de Travail Agricole définies pour la Dimension Economique

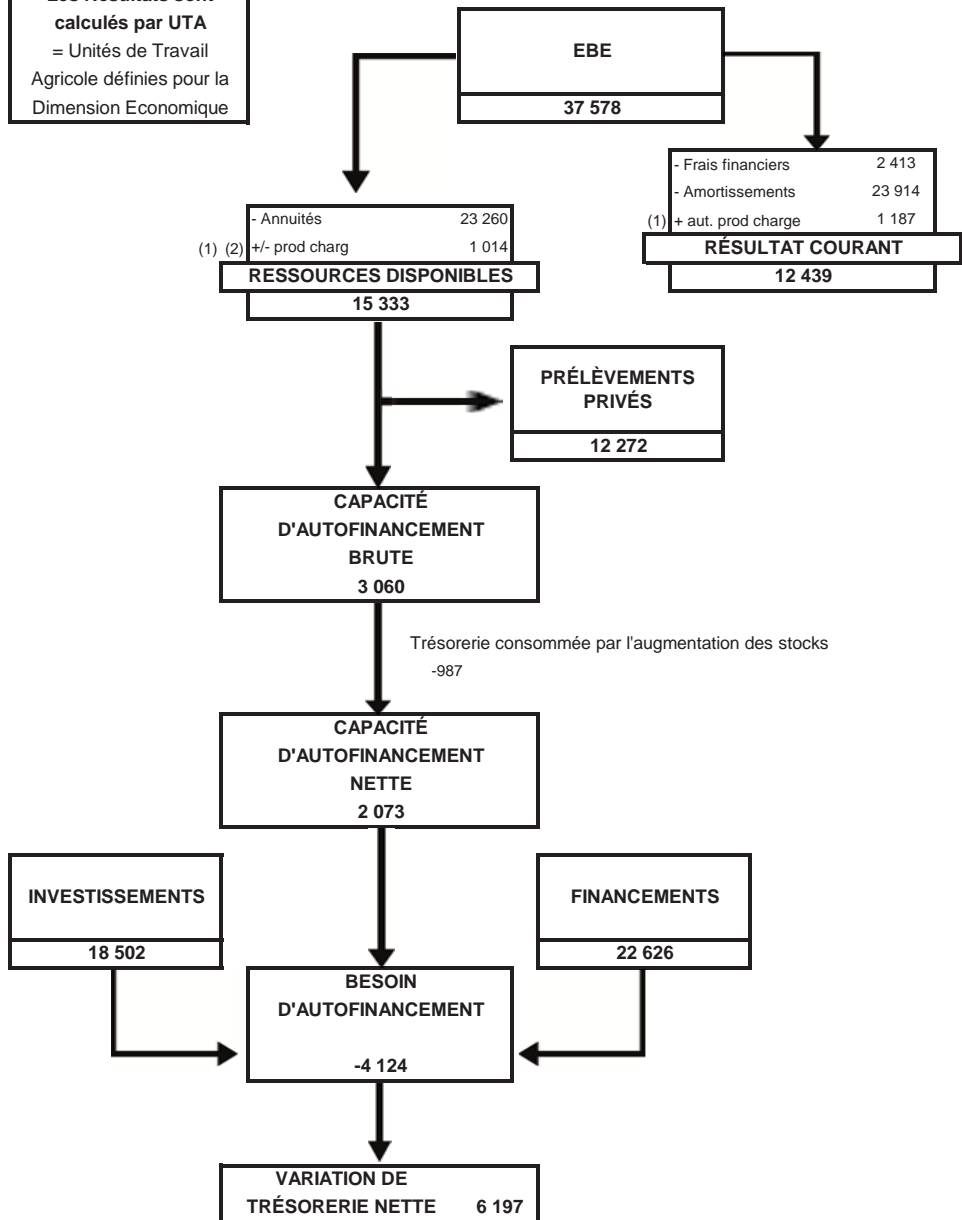

(1) autres produits et charges (Comptes 75 et 65)

(2) pertes et profits exceptionnels (Comptes 77 et 67)

MARGES BOVINS VIANDE



MARGES DES ACTIVITES ANIMALES



MARGE VACHES ALLAITANTES

"NAISSEUR"

	Moyenne 2021 / Ha SFP	Moyenne 2021 / VA	1/4 sup. 2021 / VA
Ventes de vaches	382	443	655
Ventes de génisses	128	149	221
Ventes de broutards (+ cessions)	341	396	437
Autres produits	75	86	148
Achats d'animaux	-50	-58	-87
Produit fourrager	23	27	63
Indemnités et subventions	155	180	199
PRODUIT BRUT	1 054	1 223	1 637

Aliments achetés	100	116	128
Aliments produits sur l'exploitation	35	40	41
Charges opérationnelles fourrages	93	108	107
Fourrages achetés	24	27	20
Frais et services vétérinaires	50	58	62
Produits et frais de reproduction	5	6	10
Fournitures d'élevage	28	33	39
Taxes et cotisations professionnelles	11	13	15
CHARGES OPERATIONNELLES	345	401	422

MARGE BRUTE	709	822	1 215
--------------------	------------	------------	--------------

Charges directes des fourrages produits	63	73	71
Autres frais d'élevage	2	3	3
Travaux par tiers	39	45	60
CHARGES DIRECTES	104	121	134

MARGE DIRECTE	605	702	1 080
----------------------	------------	------------	--------------

Nombre de dossiers		386	97
Effectif moyen de VA		55	53
Surface SFP		64	65
Chargement		1,17	1,11
Critères vaches	15 vaches à	1 691 €	1 919 €
Critères broutards	22 brout. à	820 €	892 €

* Les critères sont issus d'un échantillon du jeu de données

MARGES DES ACTIVITES ANIMALES



MARGE VACHES ALLAITANTES

"NAISSEUR-ENGRASSEUR"

	Moyenne 2021 / Ha SFP	Moyenne 2021 / VA	1/4 sup. 2021 / VA
Ventes de vaches	468	550	814
Ventes de génisses	203	239	268
Ventes de taurillons	599	704	974
Ventes autres (veaux, brout., ...)	56	66	18
Autres produits	71	84	114
Achats d'animaux	-97	-114	-197
Produit fourrager	29	34	57
Indemnités et subventions	156	183	207
PRODUIT BRUT	1 484	1 745	2 255

Aliments achetés	229	269	352
Aliments produits sur l'exploitation	82	96	93
Charges opérationnelles fourrages	125	147	170
Fourrages achetés	23	27	21
Frais et services vétérinaires	61	72	82
Produits et frais de reproduction	6	7	13
Fournitures d'élevage	44	52	60
Taxes et cotisations professionnelles	17	20	24
CHARGES OPERATIONNELLES	586	689	815

MARGE BRUTE	899	1 057	1 441
--------------------	------------	--------------	--------------

Charges directes des fourrages produits	69	81	90
Autres frais d'élevage	5	6	6
Travaux par tiers	44	51	63
CHARGES DIRECTES	118	138	159

MARGE DIRECTE	781	918	1 281
----------------------	------------	------------	--------------

Nombre de dossiers		156	39
Effectif moyen de VA		70	62
Surface SFP		82	80
Chargement		1,27	1,17
Critères vaches	20 vaches à	1 912 €	2 195 €
Critères taurillons	30 taur. à	1 624 €	1 764 €

* Les critères sont issus d'un échantillon du jeu de données

MARGES DES ACTIVITES ANIMALES



MARGE TAURILLONS

RACES A VIANDE

	Moyenne 2021 / UGB	1/4 sup. 2021 / UGB	Moyenne 2021 / Taurillon	1/4 sup. 2021 / Taurillon	Moyenne 2021 / Ha SFP
Ventes de taurillons	2 421	3 059	1 512	1 593	6 583
Autres produits	38	-12	24	-7	104
Cessions d'animaux reçus	-198	-225	-124	-117	-539
Achats d'animaux	-931	-1 189	-581	-619	-2 531
Produit fourrager	0	20	0	11	0
Indemnités et subventions	7	19	5	10	20
PRODUIT BRUT	1 337	1 672	835	870	3 637

Aliments achetés	421	356	263	185	1 145
Aliments produits sur l'exploitation	136	142	85	74	370
Charges opérationnelles fourrages	123	130	77	68	335
Fourrages achetés	5	2	3	1	14
Frais et services vétérinaires	44	55	28	29	121
Fournitures d'élevage	55	21	34	11	148
Taxes et cotisations professionnelles	19	22	12	12	51
CHARGES OPERATIONNELLES	803	729	501	379	2 184

MARGE BRUTE	534	943	334	491	1 453
--------------------	------------	------------	------------	------------	--------------

Charges directes des fourrages produits	67	69	42	36	182
Autres frais d'élevage	6	5	4	3	17
Travaux par tiers	20	26	13	13	55
CHARGES DIRECTES	94	100	58	52	254

MARGE DIRECTE	441	843	275	439	1 198
----------------------	------------	------------	------------	------------	--------------

Nombre de dossiers	85	21
Nombre d'UGB	54	53
Surface SFP	20	21
Chargement	2,72	2,56
Nombre de taurillons vendus	90	106
Poids moyen de carcasse	411	416
Prix moyen du kg de carcasse	3,56	3,54
Prix des taurillons	1 512	1 593
Prix d'achat des broutards	817	871

* Les critères sont issus d'un échantillon du jeu de données

OVINS



I - 2021 : Progression du revenu en élevage ovin malgré la hausse des charges

L'année 2021 a vu une nouvelle progression du prix des agneaux, sans l'à-coup subi à Pâques en 2020 lors du premier confinement. Les systèmes les plus orientés vers la production en contre-saison sont donc ceux qui ont connu les plus fortes revalorisations du prix des agneaux. Mais 2021 a aussi vu une forte hausse des prix des intrants, provoquant une stagnation du revenu pour les systèmes les moins autonomes, notamment les systèmes tout herbe. L'actualisation annuelle des systèmes (« cas-types ») du dispositif Inosys-Réseaux d'Élevage permet d'estimer l'impact de la conjoncture économique sur le revenu potentiel des élevages ovins, selon la conduite de l'atelier et les productions associées. Ces chiffres ne représentent pas une moyenne des résultats obtenus en élevage, mais ils constituent une indication de la tendance qui devrait se dégager.

II - L'agneau toujours à la hausse mais une forte reprise de l'inflation des charges

Sur l'ensemble de l'année, la cotation de France AgriMer est en hausse de 9 %, comme déjà en 2020, avec des évolutions différenciées selon les périodes de vente. L'IPAMPA (indice des prix d'achat des moyens de production agricole) ovin-viande progresse de 8,1 %, notamment sous l'effet des carburants et des aliments, dont les prix ont augmenté respectivement de près de 30 % et de plus de 10 %.

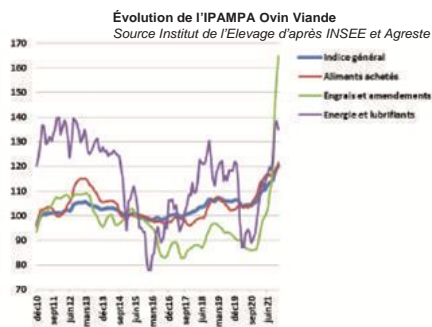
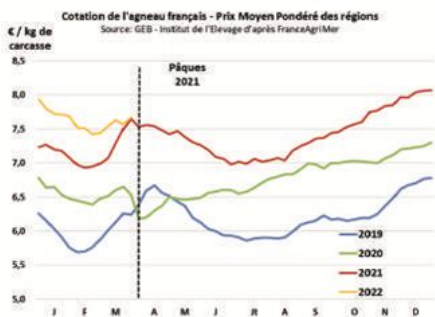

III - Un objectif de plus de 20 000 € de revenu

En conjoncture 2021, les trois cas-types ovins spécialisés des Pays de la Loire obtiennent des revenus de l'ordre de 22 000 à 24 000 €/UMO. En zone à bon potentiel, le système spécialisé intensif détient 550 brebis sur 60 hectares, avec un chargement proche de 12 brebis/ha SFP. En zone à moindre potentiel, avec 500 brebis sur 80 ou 70 hectares, le chargement des deux systèmes plus extensifs sont d'un peu plus de 7 brebis/ha SFP. Compte tenu de l'étalement de leurs ventes d'agneaux, les progressions des prix moyens des agneaux sont comprises entre 6 % et 8 %.

En système ovins-bovins viande intensif, avec 500 brebis et 60 vaches en système naisseur-engraisseur pour 2 UMO, l'amélioration du prix des agneaux et des bovins permet de compenser la hausse des charges et le revenu par UMO se maintient au niveau de celui des spécialisés. En système ovins-cultures, avec 400 brebis et 75 hectares de cultures de vente, le revenu progresse fortement grâce à la très bonne conjoncture céréalière, atteignant le seuil de 50 000 €.

Système	Spécialisé intensif	Spécialisé semi-extensif	Spécialisé saison tout herbe	Des ovins et des bovins viande	Des ovins et des grandes cultures
UTA	1	1	1	2	1
SAU	60 ha	80 ha	70 ha	130 ha	120 ha
Brebis	550	500	500	500	400
Autres productions	13 ha céréales	12 ha céréales		60 VA 15 ha céréales	75 ha cultures
% primes/PB	20%	23%	26%	22%	16%
% EBE/PB	36%	36%	36%	34%	34%
EBE système	49 800 €	46 200 €	39 300 €	81 100 €	72 800 €
EBE/brebis	91 €	92 €	79 €		
Revenu système	23 400 €	22 500 €	22 100 €	47 800 €	50 600 €
Revenu/UTA	23 400 €	22 500 €	22 100 €	23 900 €	50 600 €
Revenu/brebis	43 €	45 €	44 €		

Source : Réseau Ovin Ouest, Chambres d'Agriculture – Institut de l'Élevage

Équipe technique ovine
Chambre Régionale d'Agriculture – Institut Élevage

PRESENTATION DU GROUPE

Travail dans l'exploitation		
	Total	/exploit
Nombre d'entreprises	31	
Individuelles	15	
Sociétés	16	
Nombre d'UTA	43	1,4
En société	28	1,8
Nombre d'UTH totaux	44	1,4

Résultats économiques		
	Moyenne	
EBE/UTA	35 149	
Résultat courant/UTA	16 825	

⁽¹⁾Le 1/4 Supérieur est calculé sur le critère EBE / UTA

**Les Résultats sont
calculés par UTA**
 = Unités de Travail
 Agricole définies pour la
 Dimension Economique

Répartition des produits		
	Moyenne	
PRODUIT BRUT	114 794	
Dt : Grandes cultures ⁽¹⁾		
Cultures spéciales		
Marachage		
Horticulture		
Semences		
Cultures Plantées		
Viticulture		
Arboriculture		
S.F.P ⁽¹⁾	57,7%	
Lait		
Viande Bovine		
Hors sol		
Subvention exploitation	30,4%	

⁽¹⁾ hors subvention d'exploitation

Répartition du foncier		
	Moyenne	1/4 sup
Surface Totale	77,5	
Dt fermage, metayage	61,6	
Dt propriété	15,8	
Surface utile	75,1	

Utilisation du sol en % SAU		
	Moyenne	1/4 sup
Grandes cultures	15,2%	
Fourrages		
Cultures spécialisées		
Plantations		
Autres		

Ateliers Animaux		
	Moyenne	
Nombre brebis	360	

ANALYSE FINANCIÈRE - BILAN

	Moyenne
Capital d'exploitation	
Par UTA	220 703
Par Ha	2 939
Par UTH	215 932
Taux d'endettement	37,5%
Dont endettement CT	9,5%
Fonds de roulement	57 555
Annuités en % de l'EBE	37,2%
Trésorerie nette	25 295
Coût moyen de l'endettement	1,2%
EBE en % du capital exploitation	15,9%

Les Résultats sont calculés par UTA
 = Unités de Travail Agricole définies pour la Dimension Economique

Rentabilité

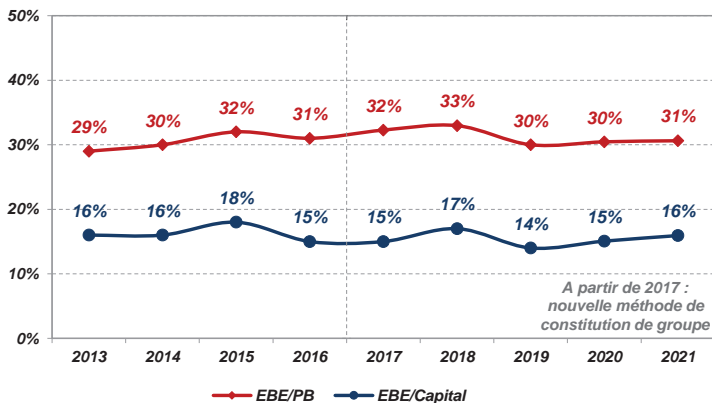

CHARGES OPÉRATIONNELLES et de MÉCANISATION

**Les Résultats sont
calculés par UTA**
= Unités de Travail
Agricole définies pour la
Dimension Economique

CHARGES OPÉRATIONNELLES ET DIRECTES

CHARGES OPERATIONNELLES	Moyenne	
	ha SAU	% du PB
Charges de cultures hors travaux/tiers	97	6,3%
Dont Engrais	51	3,3%
Semences - plants	22	1,5%
Produits de défense sanitaire	19	1,2%
		% du PB
Charges d'élevage		25,2%
Dont Aliments animaux SFP		19,8%
Prod + Hono vétérinaires Anix SFP		3,3%
Travaux par tiers animaux		2,0%
Taxes sur les produits		0,3%
	ha SAU	% du PB
TOTAL CHARGES OPERATIONNELLES ⁽¹⁾	502	32,8%

TOTAL CHARGES DIRECTES	Moyenne	
	ha SAU	% du PB
	27	1,7%

⁽¹⁾ hors travaux par tiers cultures

COÛT DE LA MÉCANISATION

COÛT DE LA MÉCANISATION	Moyenne	
	ha SAU	% du PB
Dont Carburant-lubrifiant	45	2,9%
Entretien réparations	52	3,4%
Travaux / Tiers et locations matériel	70	4,6%
Amortissements ⁽²⁾	200	13,1%
TOTAL CHARGES DE MECANISATION	367	24,0%

⁽²⁾ ces amortissements comprennent une partie du matériel spécialisé hors sol

DU PRODUIT AU RÉSULTAT

**Les Résultats sont
calculés par UTA**

= Unités de Travail
Agricole définies pour la
Dimension Economique

Moyenne
SAU = 75 ha

	TOTAL	€/ha	en %
+ PRODUIT BRUT	114 794	1 529	100,0%
Dont subventions exploitations	34 916	465	30,4%
- Charges opérationnelles	37 679	502	32,8%
- Charges Directes	2 001	27	1,7%
= MARGE GLOBALE	75 114	1 000	65,4%

FONCIER et BATIMENT	7 138	95	6,2%
Fermages et charges locatives	5 980		
Entretien	1 158		
MÉCANISATION	12 533	167	10,9%
Carburants et lubrifiants	3 368		
Locations matériels et travaux / tiers	5 235		
Entretien, réparations et petits matériels	3 929		
MAIN-d'OEUVRE	7 503	100	6,5%
Rémunérations et indemnités des salariés	870		
Charges sociales des exploitants	6 633		
AUTRES CHARGES de STRUCTURE	12 790	170	11,1%
Eau, gaz, EDF	1 949		
Autres fournitures	1 050		
Assurances	3 766		
Intermédiaires et honoraires	2 509		
Transports et déplacements	373		
Impôts et taxes divers	1 234		
Autres charges d'exploitation	1 909		
TOTAL des CHARGES de STRUCTURE	39 965	532	34,8%

EXCÉDENT BRUT D'EXPLOITATION	35 149	468	30,6%
-------------------------------------	---------------	------------	--------------

CHARGES FINANCIÈRES	1 017	14	0,9%
Intérêts des emprunts exploit° à plus d'un an	861		
Intérêts des emprunts à moins d'un an + agios	157		
AMORTISSEMENTS	19 460	259	17,0%
Dont matériel et installations	15 028	200	13,1%
Autres produits et charges annexes	2 154		

RÉSULTAT COURANT	16 825	224	14,7%
-------------------------	---------------	------------	--------------

DU REVENU A LA TRÉSORERIE

Les Résultats sont calculés par UTA = Unités de Travail Agricole définies pour la Dimension Economique

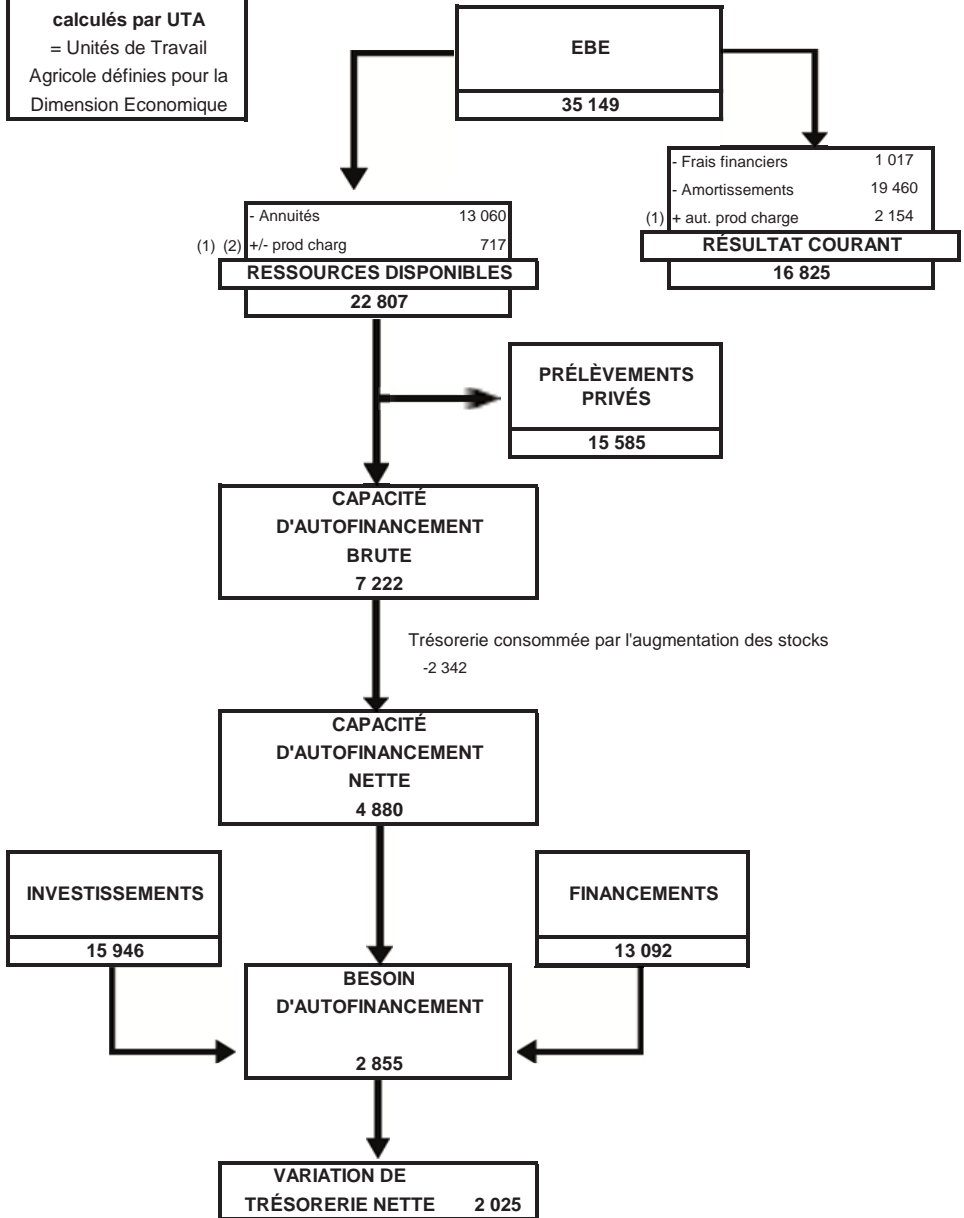

(1) autres produits et charges (Comptes 75 et 65)

(2) pertes et profits exceptionnels (Comptes 77 et 67)

CAPRINS



L'étude caprine regroupe 53 entreprises, uniquement des élevages livreurs conventionnels. Le choix a été fait cette année de sortir les fromagers et les bios, pour avoir un groupe plus homogène. Les résultats 2021 ne sont donc pas comparables avec 2020. L'exploitation caprine moyenne du groupe détient 238 chèvres sur une surface de 53 ha, dont 48 % de surface fourragère et avec une main d'œuvre totale de 2,4 UTH par exploitation. Ce dimensionnement est caractéristique d'un type d'élevage très présent dans les régions Centre val de Loire, Nouvelle Aquitaine et Pays de la Loire.

I. Des exploitations caprines qui restent solides

Le calcul des marges de l'atelier caprin a pu être calculé pour 23 élevages conventionnels détenant 320 chèvres en moyenne. La quantité de lait vendue en moyenne est de 917 l par chèvre et par an, légèrement sous la moyenne observée dans les élevages au contrôle laitier.

Les élevages qui ont la meilleure marge brute (651 €/1000l contre 520 €/1000 l en moyenne) ont une production par chèvre (894 l/ch/an) équivalente à la moyenne du groupe (917 l/ch/an). Ils sont plus efficaces : le rapport de la marge brute sur le produit brut est de 65 % contre 60 % pour la moyenne. Les 2 premiers leviers d'optimisation de la marge brute sont bien activés dans ces élevages :

- Un prix du lait plus élevé : 867 €/1000 l (+ 77 €/1000 l que la moyenne).
- Un coût alimentaire (aliments achetés ou produits, charges opérationnelles des fourrages produits), mieux maîtrisé : 272 €/1000 l (-36 €/1000 l que la moyenne).

Le produit brut moyen s'élève à 220 257 €/UTA. Il est constitué à 78 % par l'activité caprine, signe d'une spécialisation forte des exploitations du groupe. Les charges opérationnelles représentent 39 % du produit et les charges de structure près de 31 %. L'EBE moyen par UTA s'élève alors à 58 656 €/UTA, soit 27 % du produit brut.

Pour le quart supérieur (éleveurs présentant l'EBE par UTA le plus élevé), l'EBE est de près de 117 000 €/UTA soit le double de la moyenne du groupe. Il se caractérise essentiellement par une plus forte productivité du travail : 381 609 €/UTA, soit 161 000 € de plus que la moyenne. Ces éleveurs avec le plus d'EBE ont aussi une efficacité supérieure à la moyenne : l'ensemble des charges opérationnelles et de structure semblent mieux maîtrisées, amenant une efficacité (EBE/produit Brut) améliorée de 4 points à 31 %.

Le revenu disponible moyen / UTA atteint pour cette campagne près de 31 000 € par UTA, les annuités atteignent 50 % de l'EBE. Ce niveau de revenu a permis d'assurer la rémunération des exploitants, le financement des stocks et d'augmenter la capacité d'autofinancement nette.

II. Les faits marquants de 2021 et perspectives 2022

Après une année 2020 positive en termes de production laitière et de résultats économiques, malgré la crise covid et le 1^{er} confinement, la production laitière 2021 a légèrement progressé. Les conditions climatiques favorables ont permis de bonnes coupes d'herbe mais de qualité très hétérogène. Finalement, l'année caprine 2021 a été une bonne année en termes de production laitière. Les démarrages de lactation à l'automne 2021 et au printemps 2022 sont cependant en légère baisse.

Le prix du lait de chèvre payé aux livreurs a augmenté par rapport à 2020 de 4 % : pour moitié par l'augmentation du prix de base (+2,2 %) et aussi grâce à la progression de la richesse du lait qui atteint 39,3 g/L de TB et 35 g/L de TP (+ 0,5 g/L pour les deux taux par rapport à 2020). Les coûts de production, dont 50 % est lié aux aliments, continuent leur hausse entamée à l'automne 2020. Cette augmentation est supérieure à celle des prix du lait payé aux éleveurs, ce qui fragilise leur revenu.

En 2021 la conjoncture et les rendements en grandes cultures ont favorisé les éleveurs qui ont aussi une production céréalière importante soutenant l'augmentation prévisible de leurs revenus ; ce sera sans doute moins le cas des livreurs spécialisés pour qui la hausse du prix du lait ne compensera pas l'augmentation des charges. Quant aux fromagers, l'évolution de leurs revenus sera liée à leur capacité à faire passer des augmentations de prix.

Pour 2022, c'est l'efficacité technico-économique des élevages et les négociations des prix dans le cadre de la loi Egalim 2 qui permettront ou pas aux éleveurs passer cette nouvelle crise. Certains fromagers qui vendent en direct (marchés, vente à la ferme...) voient déjà la baisse du pouvoir d'achat de leurs clients qui réduisent leur consommation de fromages de chèvre.

Vincent LICTEVOUT
Cap Avenir – Touraine Conseil Élevage

Thomas Rigault
AS CEFIGA 37

Angélique ROUE
Chambre Agriculture 79

PRESENTATION DU GROUPE

Travail dans l'exploitation

	Total	/exploit
Nombre d'entreprises	53	
Individuelles	15	
Sociétés	38	
Nombre d'UTA	84	1,6
En société	68	1,8
Nombre d'UTH totaux	125	2,4

Résultats économiques

	Moyenne	1/4sup ^(*)
EBE/UTA	58 656	116 824
Résultat courant/UTA	29 759	65 416

^(*)Le 1/4 Supérieur est calculé sur le critère EBE / UTA

**Les Résultats sont
calculés par UTA**

= Unités de Travail
Agricole définies pour la
Dimension Economique

Répartition des produits

	Moyenne	1/4 sup
PRODUIT BRUT	220 257	381 609
Dt : Grandes cultures ^(*)	10,3%	9,3%
Cultures spéciales		
Maraichage		
Horticulture		
Semences		
Cultures Plantées		
Viticulture		
Arboriculture		
S.F.P ^(*)	77,7%	79,2%
Lait		
Viande Bovine		
Hors sol		
Subvention exploitation	8,2%	6,7%

^(*) hors subvention d'exploitation

Répartition du foncier

	Moyenne	1/4 sup
Surface Totale	52,9	63,9
Dt fermage, metayage	49,3	53,5
Dt propriété	3,7	10,4
Surface utile	52,8	63,9

Utilisation du sol en % SAU

	Moyenne	1/4 sup
Grandes cultures	52,3%	50,7%
Fourrages		
Cultures spécialisées		
Plantations		
Autres		

Ateliers Animaux

	Moyenne	1/4 sup
UGB/ ha SFP		
Nombre chèvres laitières	238	

ANALYSE FINANCIÈRE - BILAN

	Moyenne	1/4 sup
Capital d'exploitation		
Par UTA	308 649	524 876
Par Ha	5 848	8 220
Par UTH	207 230	259 840
Taux d'endettement	65,9%	73,9%
Dont endettement CT	20,4%	18,8%
Fonds de roulement	50 108	66 530
Annuités en % de l'EBE	50,0%	48,0%
Trésorerie nette	12 107	9 182
Coût moyen de l'endettement	1,4%	1,6%
EBE en % du capital exploitation	19,0%	22,3%

**Les Résultats sont
calculés par UTA**
= Unités de Travail
Agricole définies pour la
Dimension Economique

CHARGES OPÉRATIONNELLES et de MÉCANISATION

**Les Résultats sont
calculés par UTA**
= Unités de Travail
Agricole définies pour la
Dimension Economique

CHARGES OPÉRATIONNELLES ET DIRECTES

	Moyenne	1/4 sup
CHARGES OPERATIONNELLES	% du PB	% du PB
Charges de cultures hors travaux/tiers	7,3%	5,4%
Dont Engrais	3,0%	2,0%
Semences - plants	1,9%	1,6%
Produits de défense sanitaire	2,1%	1,4%
	% du PB	% du PB
Charges d'élevage	32,3%	32,1%
Dont Aliments animaux SFP	28,7%	28,4%
Prod + Hono vétérinaires Anix SFP	1,4%	1,3%
Travaux par tiers animaux	2,2%	2,4%
Taxes sur les produits	0,3%	0,3%
	% du PB	% du PB
TOTAL CHARGES OPERATIONNELLES ⁽¹⁾	39,0%	37,3%

	Moyenne	1/4 sup
TOTAL CHARGES DIRECTES	% du PB	% du PB
	3,0%	2,5%

⁽¹⁾ hors travaux par tiers cultures

COÛT DE LA MÉCANISATION

	Moyenne	1/4 sup
COÛT DE LA MÉCANISATION	% du PB	% du PB
Dont Carburant-lubrifiant	2,2%	1,9%
Entretien réparations	3,3%	2,7%
Travaux / Tiers et locations matériel	5,2%	5,0%
Amortissements ⁽²⁾	8,0%	7,6%
TOTAL CHARGES DE MECANISATION	18,6%	17,3%

⁽²⁾ ces amortissements comprennent une partie du matériel spécialisé hors sol

DU PRODUIT AU RÉSULTAT

Les Résultats sont
calculés par UTA

= Unités de Travail

Agricole définies pour la
Dimension Economique

	Moyenne			1/4 Supérieur		
	TOTAL	€/ha	en %	TOTAL	€/ha	en %
+ PRODUIT BRUT	220 257	4 173	100,0%	381 609	5 976	100,0%
Dont subventions exploitations	17 999	341	8,2%	25 498	399	6,7%
- Charges opérationnelles	85 929	1 628	39,0%	142 216	2 227	37,3%
- Charges Directes	6 648	126	3,0%	9 469	148	2,5%
= MARGE GLOBALE	127 680	2 419	58,0%	229 924	3 601	60,3%

FONCIER et BATIMENT	7 466	141	3,4%	10 332	162	2,7%
Fermages et charges locatives	6 227			7 690		
Entretien	1 238			2 642		
MÉCANISATION	23 363	443	10,6%	36 998	579	9,7%
Carburants et lubrifiants	4 767			7 424		
Locations matériels et travaux / tiers	11 353			19 197		
Entretien, réparations et petits matériels	7 243			10 377		
MAIN-d'OEUVRE	19 520	370	8,9%	36 224	567	9,5%
Rémunérations et indemnités des salariés	9 676			19 973		
Charges sociales des exploitants	9 844			16 251		
AUTRES CHARGES de STRUCTURE	18 675	354	8,5%	29 545	463	7,7%
Eau, gaz, EDF	4 972			8 510		
Autres fournitures	1 626			2 178		
Assurances	4 451			6 151		
Intermédiaires et honoraires	2 635			3 307		
Transports et déplacements	680			1 378		
Impôts et taxes divers	1 571			3 087		
Autres charges d'exploitation	2 740			4 933		
TOTAL des CHARGES de STRUCTURE	69 024	1 308	31,3%	113 100	1 771	29,6%

EXCÉDENT BRUT D'EXPLOITATION	58 656	1 111	26,6%	116 824	1 830	30,6%
-------------------------------------	--------	-------	-------	---------	-------	-------

CHARGES FINANCIÈRES	2 926	55	1,3%	6 210	97	1,6%
Intérêts des emprunts exploité° à plus d'un an	2 271			5 104		
Intérêts des emprunts à moins d'un an + agios	655			1 106		
AMORTISSEMENTS	27 300	517	12,4%	47 560	745	12,5%
Dont matériel et installations	17 673	335	8,0%	29 185	457	7,6%
Autres produits et charges annexes	1 330			2 362		

RÉSULTAT COURANT	29 759	564	13,5%	65 416	1 024	17,1%
-------------------------	--------	-----	-------	--------	-------	-------

DU REVENU A LA TRÉSORERIE

Les Résultats sont calculés par UTA
 = Unités de Travail Agricole définies pour la Dimension Economique

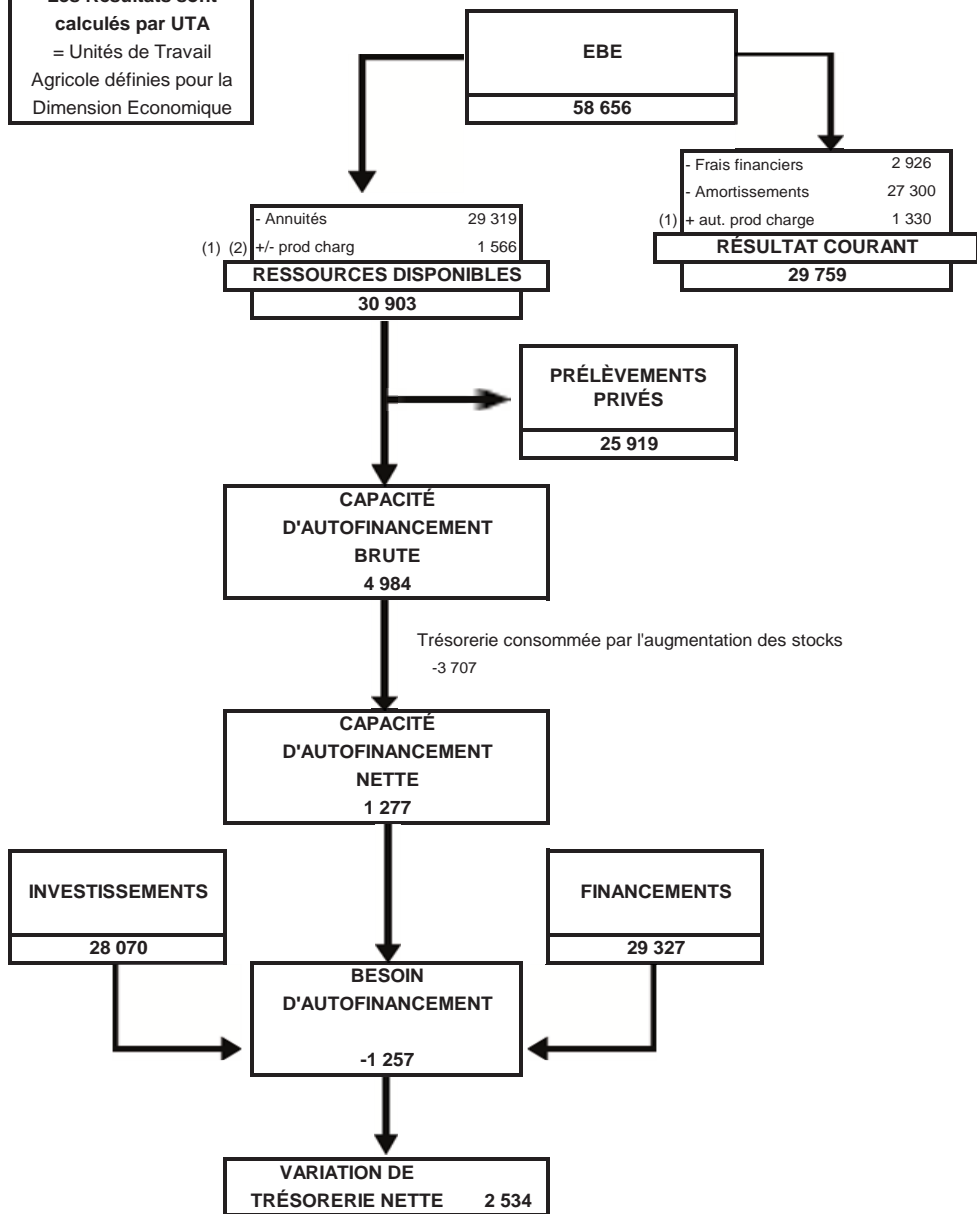

(1) autres produits et charges (Comptes 75 et 65)

(2) pertes et profits exceptionnels (Comptes 77 et 67)

MARGES CAPRINS



MARGES DES ACTIVITES ANIMALES



MARGE CHEVRES LAITIERS

	Moyenne* clôtures 2021 / 1 000 L	1/4 sup. 2021 / 1 000 L
Ventes de lait	794	867
Ventes de chèvres, boucs	53	128
Ventes de chevrettes	31	48
Ventes de chevreaux	6	1
Achats d'animaux	-44	-103
Autres produits	37	57
PRODUIT BRUT	877	998
Aliments achetés	259	224
Aliments produits sur l'exploitation	21	13
Charges opérationnelles fourrages	20	21
Fourrages achetés	8	14
Frais et services vétérinaires	15	21
Produits et frais de reproduction	11	14
Fournitures d'élevage	19	33
Taxes et cotisations professionnelles	5	7
CHARGES OPERATIONNELLES	357	347
MARGE BRUTE	520	651
Charges directes des fourrages produits	11	14
Autres frais d'élevage	7	19
Travaux par tiers	25	31
CHARGES DIRECTES	43	64
MARGE DIRECTE	477	587
Nombre de dossiers	23	6
Quantité de lait brut vendu	293 435	303 402
Surface SFP	34	40
Lait brut vendu par effectif CL	917	
Prix des chèvres		

* dont 9 % de clôtures 31/05/2021 et 0 % de clôtures 28/02/2022

* Les critères sont issus d'un échantillon du jeu de données



Nombre de dossiers faibles



Nouvelle-Aquitaine,
Pays de la Loire et
Bretagne



Résultats techniques et économiques caprins 2020

INOSYS-RESEAU D'ELEVAGE CAPRIN – REGION NOUVELLE-AQUITAINE, PAYS DE LA LOIRE ET BRETAGNE



Cette plaquette présente les résultats des exploitations suivies dans le cadre du réseau caprin Nouvelle-Aquitaine, Pays de la Loire et Bretagne. Ce réseau s'inscrit dans le cadre du socle national des réseaux d'élevages caprins, comptant 130 exploitations réparties sur le territoire. Cette synthèse régionale s'appuie sur les données 2020 de 46 exploitations.

Par son mode de constitution et par sa taille, le réseau n'a pas vocation à être représentatif de l'ensemble des élevages caprins de la région. Il rend compte de la diversité des systèmes et des résultats. Les données présentées sont des moyennes, elles ne constituent pas des objectifs à atteindre. Pour disposer de ce type de repères, nous vous invitons à consulter les fiches cas types disponibles auprès des techniciens caprins de votre département.

Les principales caractéristiques de la conjoncture 2020 sont les suivants : augmentation du prix moyen du lait (+ 2,9 %) et un IPAMPA en légère hausse (+ 0,3 %). Côté cultures de vente, les prix de vente sont à la hausse mais les rendements sont dans l'ensemble à la baisse (cultures d'hiver pénalisées par l'excès d'eau et cultures de printemps impactées par la sécheresse).

LES RESULTATS DES EXPLOITATIONS

Principales caractéristiques des exploitations en suivi (résultats moyens)

(Source : INOSYS- Réseau d'élevage caprins Nouvelle Aquitaine, Pays de la Loire et Bretagne)

	Nombre d'élevages	UMO	Dont UMO salariée	Nombre de chèvres	Lait produit (l)	SAU (ha)	SFP (ha)	Cultures de vente (ha)
Caprins livreurs spécialisés conventionnels	13	1,9	0,4	306	285 100	58	31	27
Caprins livreurs spécialisés bios	4	2,2	0,8	299	229 800	64	36	28
Caprins livreurs et cultures de vente	9	3,5	1,1	423	391 600	192	41	151
Caprins livreurs et bovins viande	6	2,5	0,4	356	350 600	102	90	12
Caprins livreurs et fromagers	4	4,1	1,6	276	275 200	91	38	53
Caprins fromagers	2	1,6	0	40	18 100	16	16	0

COLLECTION RÉSULTATS



Résultats économiques

(Source : INOSYS- Réseau d'élevage caprins Nouvelle Aquitaine, Pays de la Loire et Bretagne)

	Produit brut total (€)	Produit brut total /UMO totale (€)	Part de l'atelier caprins (%)	EBE (€)	EBE/UMO exploitant (€)	Revenu disponible (€)	Revenu disponible /UMO exploitant (€)
Caprins livreurs spécialisés conventionnels	270 700	144 000	83%	77 800	57 400	50 900	36 400
Caprins livreurs spécialisés bios	308 100	139 000	85%	113 700	86 300	74 300	52 500
Caprins livreurs et cultures de vente	516 100	149 200	61%	149 400	68 700	69 000	29 700
Caprins livreurs et bovins viande	430 800	171 000	64%	133 100	62 200	80 900	38 300
Caprins livreurs et fromagers	449 800	109 700	84%	186 600	71 900	132 700	49 200
Caprins fromagers	52 900	34 100	92%	33 500	21 600	33 500	21 600

Ratios économiques

(Source : INOSYS- Réseau d'élevage caprins Nouvelle Aquitaine, Pays de la Loire et Bretagne)

	% charges opérationnelles /PBT	% charges de structure * /PBT	% EBE /PBT	% annuités /PBT	% annuités /EBE
Caprins livreurs spécialisés conventionnels	44%	27%	29%	10%	34%
Caprins livreurs spécialisés bios	34%	29%	37%	14%	38%
Caprins livreurs et cultures de vente	39%	32%	29%	15%	52%
Caprins livreurs et bovins viande	42%	27%	31%	11%	35%
Caprins livreurs et fromagers	26%	33%	41%	14%	34%
Caprins fromagers	14%	23%	63%	0%	0%

* avant amortissements et frais financiers

Forte variabilité des revenus

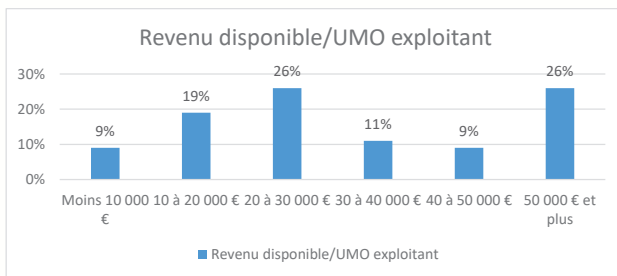

LES RESULTATS DE L'ATELIER CAPRIN

La marge brute de l'atelier selon le système de production

(Source : INOSYS- Réseau d'élevage caprins Nouvelle Aquitaine, Pays de la Loire et Bretagne)

	Caprins livres conventionnels	Caprins livres bios	Caprins livres et fromagers	Fromagers
Nombre d'élevages	30	6	4	2
Nombre de chèvres	353	371	276	40
Lait par chèvre (l)	952	778	984	450
Produit atelier caprin (€/1 000 l)	815	1 143	1 386	2 718
Prix du lait (€/1 000 l)	734	993	1 278	2 675
Charges opérationnelles (€/1 000 l)	364	407	356	410
dont coût alimentaire (€/1 000 l)	291	309	242	232
dont charges « élevage » (€/1 000 l)	73	98	114	178
Quantité de concentrés et déshydratés « chèvres » en g/l	650	520	540	490
Marge brute (€/chèvre)	429	573	1 014	1 039
Marge brute (€/1 000 l)	451	736	1 030	2 308

La marge brute de l'atelier selon le système alimentaire (uniquement livreaux conventionnels)

(Source : INOSYS- Réseau d'élevage caprins Nouvelle Aquitaine, Pays de la Loire et Bretagne)

	Affourage- ment en vert	Foin dominant légumineuses	Foin dominante Graminées	Ensilage maïs	Ration sèche à concentrés
Nombre d'élevages	3	10	6	6	3
Nombre de chèvres	436	337	238	399	534
Lait par chèvre (l)	894	962	955	947	964
Prix du lait (€/1 000 l)	765*	733	726	728	737
Quantité de concentrés et déshydratés « chèvres » en g/l	580	650	690	540	930
Coût alimentaire (€/1 000 l)	304	302	301	242	368
Marge brute (€/chèvre)	416	442	417	459	332
Marge brute (€/1 000 l)	465	459	437	485	344

* vente à un artisan fromager pour un éleveur

Le coût de production selon le système de production

(Source : INOSYS- Réseau d'élevage caprins Nouvelle Aquitaine, Pays de la Loire et Bretagne)

	Caprins livreurs spécialisés	Caprins livreurs et cultures de vente	Caprins livreurs et bovins viande	Ensemble livreurs Conventionn els	Caprins livreurs bios	Caprins livreurs et fromagers	Caprins fromage rs
Nombre d'élevages	13	9	6	30	6	4	2
Nombre de chèvres	306	423	356	353	371	276	40
Lait chèvre commercialisé	285 100	391 600	350 600	336 200	281 900	275 100	17 500
Main-d'œuvre à rémunérer atelier *	1,7	2,4	1,7	1,9	2,7	3,9	1,6
Main-d'œuvre exploitant atelier *	1,3	1,6	1,4	1,45	1,5	2,4	1,6
Main-d'œuvre salariée atelier *	0,4	0,8	0,3	0,5	1,2	1,5	0
Productivité de la main-d'œuvre (l/UMO)	167 700	163 200	206 200	176 900	104 400	70 500	10 900
Coût de production atelier (€/1 000 l)	836	868	766	829	1 234	1 287	4 448
Charges courantes (€/1 000 l)	545	561	507	540	761	757	943
Amortissements (€/1 000 l)	80	107	87	94	196	182	5
Charges supplétives (€/1 000 l)	211	200	172	195	277	348	3 500
Alimentation achetée (€/1 000 l)	278	230	241	252	193	161	233
Approvisionnement des surfaces (€/1 000 l)	24	54	20	32	51	55	8
Frais d'élevage (€/1 000 l)	63	63	92	71	99	58	64
Frais transformation et commercialisation (€/1 000 litres)	0	0	0	0	0	56	121
Mécanisation (€/1 000 l)	105	134	111	117	279	232	222
Bâtiments et installations (€/1 000 l)	66	63	52	66	101	124	95
Frais divers de gestion (€/1 000 l)	44	38	36	42	89	85	205
Foncier et Capital (€/1 000 l)	33	40	28	34	70	49	72
Travail (€/1 000 l)	222	247	187	218	353	467	3 427
Produit atelier (€/1 000 l)	842	879	860	862	1 261	1 485	3 072
Produit lait (€/1 000 l)	740	723	728	734	993	1 278	2 675
Produit joints atelier (€/1 000 l)	39	58	83	56	101	78	115
Aides (€/1 000 l)	63	98	49	72	167	129	282
Rémunération du travail exploitant permise par le produit (€/1 000 l)	211	208	262	223	292	539	2 051
Rémunération du travail exploitant permise par le produit nb de SMIC /UMO exploitant	2	2,1	3,1	2,3	2,2	3,2	1,3

* y compris pour produire les céréales et protéagineux autoconsommés

Document édité par l'Institut de l'Élevage

149 rue de Bercy - 75595 Paris Cedex 12 - www.idele.fr

Janvier 2022 - Référence Idele : 00 22 502 002 - Réalisation : Valérie Lochon

Crédit photos : Studio des Deux Prairies/ANICAP

Ont contribué à ce dossier :

Nicole Bossis - Institut de l'Élevage - nicole.bossis@idele.fr

Pauline Gauthier - Chambre d'agriculture 16 - pauline.gauthier@charente.chambagri.fr

Anne-Laure Lemaitre - Chambre d'agriculture 17 - anne-laure.lemaitre@charente-maritime.chambagri.fr

Angélique Roué - Chambre d'agriculture 79 - angelique.roue@deux-sevres.chambagri.fr

Alizée Breton - Chambre d'agriculture 86 - alizee.breton@vienne.chambagri.fr

Bernard Poupin - Seenovia - bernard.poupin@seenovia.fr

Juliette Bothorel - Chambre d'agriculture Bretagne - juliette.bothorel@bretagne.chambagri.fr

Amélie Villette - Chambre d'Agriculture 24 - amelie.villette@dordogne.chambagri.fr

Jean-Pierre Dugat - Chambre d'agriculture 33 - jp.dugat@gironde.chambagri.fr

Romain Lesne - ARDEPAL - ardenal87@yahoo.com

INOSYS – RÉSEAUX D'ÉLEVAGE

Un dispositif partenarial associant des éleveurs et des ingénieurs de l'Institut de l'Élevage et des Chambres d'agriculture pour produire des références sur les systèmes d'élevages.

Ce document a reçu l'appui financier du CASDAR et de FranceAgriMer.

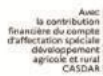

PORCS



En 2021, le groupe « Porcs » est basé sur 75 exploitations, dont les trois quarts sont des sociétés. Elles exploitent en moyenne 76 ha. 71 % du produit brut de l'entreprise provient de l'atelier porcs. La méthode de constitution du groupe ne permet pas de distinguer les naisseurs, des naisseurs engraisseurs. Ce groupe représente donc les résultats moyens tous systèmes confondus des exploitations porcines.

I – Regard sur les résultats

En 2021, les exploitations porcines dégagent un EBE global de 59 015 € par UTA, soit 14 % du produit brut. L'EBE et l'efficacité économique sont en recul par rapport aux années précédentes. On constate une augmentation relative des charges opérationnelles qui représentent 59 % du produit brut, tandis que les charges de structure augmentent de 0,8 à 25,6 % du produit brut par rapport à 2021. Le résultat courant s'établit à 11 170 € / UTA. Le revenu disponible de 16 802 € ne permet pas de couvrir les prélèvements. Il en résulte une capacité d'autofinancement négative qui est amplifiée par le manque de financement des investissements.

Au final, en moyenne la trésorerie nette des exploitations se dégrade fortement (- 46 752 €).

Sur le plan financier, le taux d'endettement moyen du groupe s'établit à 69 %.

II – Les faits marquants de 2021

L'année 2021 a vu la cotation du porc dégringoler et se stabiliser à 1,25 €/kg en fin d'année. Plusieurs éléments d'explication peuvent être avancés. Tout d'abord, le retrait de la Chine aux achats à partir du 2^{ème} semestre 2021 a lourdement impacté le commerce international. Une partie des exportations de l'UE ont trouvé preneur vers d'autres pays d'Asie ou vers des marchés moins rémunérateurs d'Afrique mais se sont aussi retrouvées sur le marché intérieur de l'UE. Egalement, la présence de la Fièvre Porcine Africaine (FPA) en Allemagne depuis septembre 2020, affectant ses exportations hors UE, a réorienté les porcs allemands sur le marché UE à prix très compétitif. De plus, une demande intérieure peu dynamique, toujours perturbée par l'épidémie de covid, a accentué cette tension sur le prix du porc.

En parallèle, les coûts de production en élevage ont fortement progressé. L'envolée des prix des céréales, particulièrement le blé et le maïs, ainsi que des matières azotées et des acides aminés ont provoqué une hausse quasi ininterrompue du prix de l'aliment qui a atteint 300 € / T en décembre 2021. Un prix du porc qui chute et une flambée du prix de l'aliment occasionnent un effet ciseau des prix très défavorable à la production.

III - Les perspectives pour 2022

Les cours sont remontés en mars – avril pour se stabiliser à 1,7 €/kg. Malgré une offre porcine dans l'UE en recul, la demande est insuffisante. Les exportations sont en net repli, particulièrement vers la Chine. Le marché européen se trouve en surplus de viande. Et la consommation intérieure reste peu dynamique. Les charges en élevage explosent avec des prix des matières premières végétales et de l'énergie en forte progression, hausse accentuée depuis le début du conflit en Ukraine.

L'offre porcine dans l'UE devrait baisser de 2 % en 2022 selon l'USDA, ce qui devrait soutenir les cours mais une reprise de la demande est nécessaire pour que les cours repartent à la hausse. Toutefois, le pouvoir d'achat est altéré par une forte inflation alimentaire avec un arbitrage qui s'opère sur la consommation. De plus, on s'attend à une augmentation significative et durable du coût des intrants. Face à cette situation, seule une revalorisation des prix permettrait de limiter les conséquences dramatiques sur la filière.

Christine GOSCIANSKI
Chambre d'Agriculture Pays de la Loire

Francis HOULET
AS Maine-et-Loire

PRESENTATION DU GROUPE

Travail dans l'exploitation		
	Total	/exploit
Nombre d'entreprises	75	
Individuelles	20	
Sociétés	55	
Nombre d'UTA	132	1,8
En société	112	2,0
Nombre d'UTH totaux	193	2,6

Résultats économiques		
	Moyenne	
EBE/UTA	59 015	
Résultat courant/UTA	11 170	

**Les Résultats sont
calculés par UTA**
= Unités de Travail
Agricole définies pour la
Dimension Economique

Répartition des produits		
	Moyenne	
PRODUIT BRUT	427 159	
Dt : Grandes cultures ⁽¹⁾	7,5%	
Cultures spéciales		
Maraichage		
Horticulture		
Semences		
Cultures Plantées		
Viticulture		
Arboriculture		
S.F.P ⁽¹⁾		
Lait		
Viande Bovine		
Hors sol	71,3%	
Subvention exploitation	4,4%	

⁽¹⁾ hors subvention d'exploitation

Répartition du foncier		
	Moyenne	
Surface Totale	76,3	
Dt fermage, metayage	73,2	
Dt propriété	3,1	
Surface utile	75,4	

Utilisation du sol en % SAU		
	Moyenne	
Grandes cultures	83,7%	
Fourrages		
Cultures spécialisées		
Plantations		
Autres		

ANALYSE FINANCIÈRE - BILAN

	Moyenne
Capital d'exploitation	
Par UTA	511 826
Par Ha	6 790
Par UTH	350 393
Stock animal en % du capital	24,6%
Taux d'endettement	69,2%
Dont endettement CT	24,0%
Fonds de roulement	86 166
Annuités en % de l'EBE	75,0%
Trésorerie nette	-61 102
Coût moyen de l'endettement	1,6%
EBE en % du capital exploitation	11,5%

Les Résultats sont calculés par UTA
 = Unités de Travail Agricole définies pour la Dimension Economique

Rentabilité

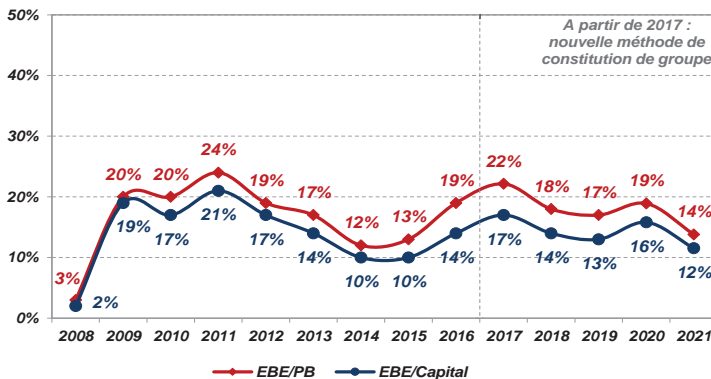

CHARGES OPÉRATIONNELLES et de MÉCANISATION

**Les Résultats sont
calculés par UTA**
= Unités de Travail
Agricole définies pour la
Dimension Economique

CHARGES OPÉRATIONNELLES ET DIRECTES

	Moyenne	
	ha SAU	% du PB
CHARGES OPERATIONNELLES		
Charges de cultures hors travaux/tiers	361	6,4%
Dont Engrais	128	2,3%
Semences - plants	94	1,7%
Produits de défense sanitaire	131	2,3%
Charges d'élevage (détails)		% PB HS
Dont Aliments animaux HS		52,5%
Prod + Hono vétérinaires Anix HS		3,7%
Travaux par tiers animaux		2,2%
Taxes sur les produits		0,2%
	ha SAU	% du PB
TOTAL CHARGES OPERATIONNELLES ⁽¹⁾	3 353	59,2%

	Moyenne	
	ha SAU	% du PB
Main d'œuvre temporaire	14	0,3%
Autres charges directes	65	1,1%
TOTAL CHARGES DIRECTES	79	1,4%

⁽¹⁾ hors travaux par tiers cultures

COÛT DE LA MÉCANISATION

	Moyenne	
	ha SAU	% du PB
COÛT DE LA MÉCANISATION		
Dont Carburant-lubrifiant	72	1,3%
Entretien réparations	126	2,2%
Travaux / Tiers et locations matériel	224	4,0%
Amortissements ⁽²⁾	348	6,1%
TOTAL CHARGES DE MECANISATION	771	13,6%

⁽²⁾ ces amortissements comprennent une partie du matériel spécialisé hors sol

DU PRODUIT AU RÉSULTAT

Les Résultats sont
calculés par UTA

= Unités de Travail

Agricole définies pour la
Dimension Economique

	Moyenne	
	TOTAL	en %
+ PRODUIT BRUT	427 159	100,0%
Dont subventions exploitations	18 829	4,4%
- Charges opérationnelles	252 742	59,2%
- Charges Directes	5 961	
= MARGE GLOBALE	168 457	39,4%

FONCIER et BATIMENT	16 238	3,8%
Fermages et charges locatives	12 841	
Entretien	3 397	
MÉCANISATION	31 883	7,5%
Carburants et lubrifiants	5 447	
Locations matériels et travaux / tiers	16 916	
Entretien, réparations et petits matériels	9 520	
MAIN-d'OEUVRE	23 829	5,6%
Rémunérations et indemnités des salariés	12 191	
Charges sociales des exploitants	11 637	
AUTRES CHARGES de STRUCTURE	37 492	8,8%
Eau, gaz, EDF	12 861	
Autres fournitures	2 837	
Assurances	7 537	
Intermédiaires et honoraires	3 649	
Transports et déplacements	1 740	
Impôts et taxes divers	2 027	
Autres charges d'exploitation	6 840	
TOTAL des CHARGES de STRUCTURE	109 441	25,6%

EXCÉDENT BRUT D'EXPLOITATION	59 015	13,8%
-------------------------------------	---------------	--------------

CHARGES FINANCIÈRES	5 587	1,3%
Intérêts des emprunts exploité* à plus d'un an	4 290	
Intérêts des emprunts à moins d'un an + agios	1 297	
AMORTISSEMENTS	44 568	10,4%
Dont matériel et installations	26 233	6,1%
Autres produits et charges annexes	2 310	

RÉSULTAT COURANT	11 170	2,6%
-------------------------	---------------	-------------

DU REVENU A LA TRÉSORERIE

Les Résultats sont calculés par UTA
 = Unités de Travail Agricole définies pour la Dimension Economique

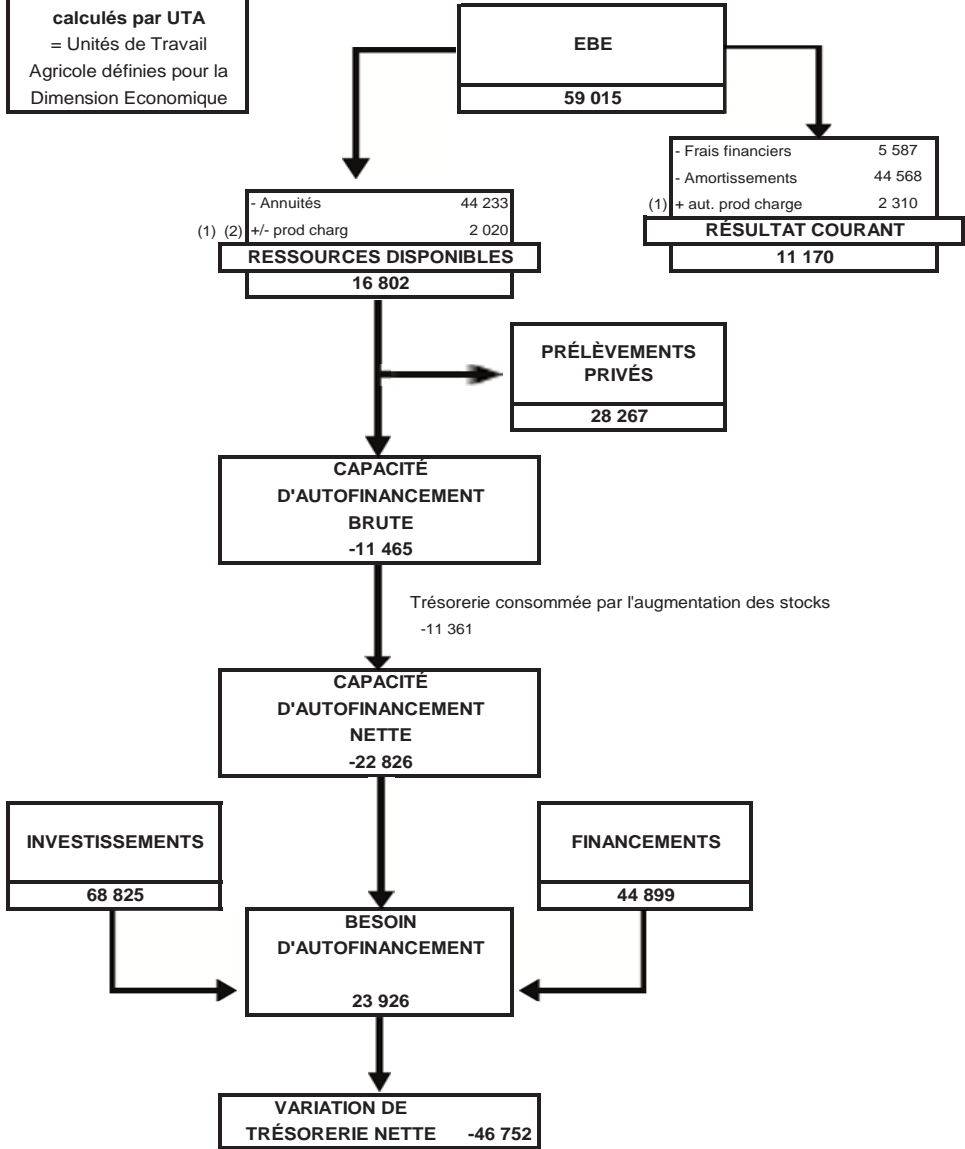

(1) autres produits et charges (Comptes 75 et 65)

(2) pertes et profits exceptionnels (Comptes 77 et 67)

MARGES PORCS



GROUPE PORCS



EVOLUTION MENSUELLE DU COURS DU PORC

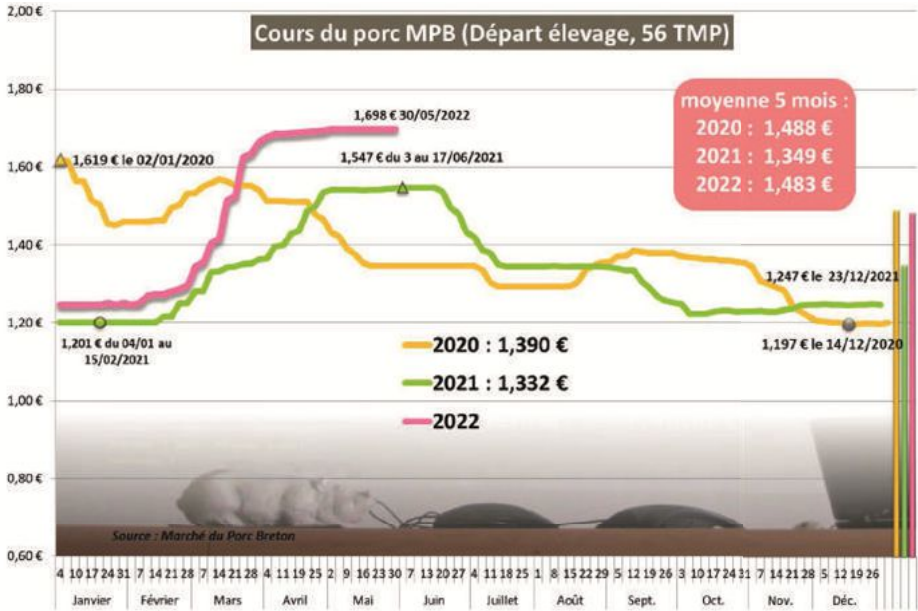

MARGES DES ACTIVITES ANIMALES



MARGES PORCS

Clôtures 2021

	NAISSEUR	NAISSEUR ENGRAISSEUR		ENGRAISSEUR	
	Moyenne / Truie	1/4 inf. / Truie	Moyenne / Truie	1/4 sup. / Truie	Moyenne / Place
Nombre de dossiers	11	14	53	14	17
Quantité	236	157	176	188	724
Ventes de porcelets ou de porcs charcutiers	1 024,6	2 589,0	3 322,3	3 821,8	352,3
Autres produits	50,4	237,2	162,8	131,7	-3,6
Achats d'animaux	-133,7	-109,8	-113,7	-93,8	-108,8
PRODUIT BRUT	941,3	2 716,3	3 371,4	3 859,7	239,8

Aliments achetés	411,8	1 616,4	1 702,7	1 543,2	157,6
Aliments produits sur l'exploitation	24,8	325,9	395,3	574,5	28,2
MARGE BRUTE ALIMENTAIRE	504,8	774,0	1 273,4	1 742,1	54,0

Frais et services vétérinaires	104,2	111,6	129,4	136,2	3,4
Produits et frais de reproduction	36,3	40,6	39,4	42,2	0,0
Fournitures d'élevage	15,3	23,5	22,6	22,4	0,7
Litière	3,1	6,5	6,4	15,0	0,0
Combustible	0,0	23,6	23,2	14,5	0,3
Taxes et cotisations professionnelles	1,8	21,0	25,0	23,3	3,4
CHARGES OPERATIONNELLES	160,8	226,8	246,0	253,6	7,8

MARGE BRUTE	344,0	547,2	1 027,3	1 488,5	46,2
--------------------	--------------	--------------	----------------	----------------	-------------

Autres frais d'élevage	14,0	2,9	8,2	8,7	1,1
Travaux par tiers	13,7	66,7	74,3	37,8	6,0
CHARGES DIRECTES	27,7	69,6	82,5	46,5	7,1

MARGE DIRECTE	316,2	477,7	944,9	1 441,9	39,1
----------------------	--------------	--------------	--------------	----------------	-------------

Nb de porcs charc. vendus / truie		17,8	22,1	25,1	
Poids de carcasse		91,4	93,9	95,5	
Prix carcasse / kg		1,58	1,55	1,52	
Prix des porcelets ou des porcs charcutiers	40,8	144,8	148,0	150,3	149,0
Prix unitaire aliment acheté	336	313	271	270	275

VOLAILLES



GROUPE VOLAILLES

L'échantillon « Volailles » est composé de 56 exploitations ayant un atelier en volailles de chair dont la majorité en société (64 % de l'échantillon). Le nombre d'UTH par exploitation passe de 1,8 UTH en 2020 à 1,7 UTH en 2021. La surface exploitée moyenne de ces exploitations est de 46,8 ha de SAU.

I) Regards sur les résultats

L'année 2021 se caractérise par une augmentation de l'EBE (+ 7 % 46 517 €/UTA par rapport à l'année précédente) après une forte baisse de l'EBE en 2020 (- 11 % comparé à 2019). L'aliment reste le principal poste de dépenses en charges opérationnelles. Il représente 12 % de plus que 2020.

L'endettement représente 70.7 % de l'actif, dont 24,4 % en court terme. Il baisse de 2,3 % par rapport à l'année précédente. Cette part s'explique par les achats de poussins et d'aliments qu'il faut avancer au cours du lot, le produit des ventes n'étant perçu qu'après l'abattage des volailles.

La rentabilité de l'atelier (EBE/PB et EBE/Capital) avait baissé de 2 points entre 2019 et 2020 (17 à 15 % pour EBE/PB et 18 à 16 % pour EBE/Capital. Pour 2020 ces ratios remontent d'un point 16 % d'EBE/PB et 17 % d'EBE/Capital.

II) Les faits marquants de 2021

L'année 2021 suit une année 2020 fortement marquée par la crise du COVID-19.

Une année 2021 de reprise.

En 2020, avec la crise Covid-19 et les difficultés liées à la restauration, la consommation totale de volailles est quasiment restée stable (+ 1,9 % par rapport vs 2018) Toutefois la période a induit d'importants changements sur le mode de consommation (+ 9 % consommation à domicile / vente en magasins).

En 2021 la consommation globale de volailles est marquée par la hausse des ventes de poulets. Elle progresse de + 5 % par rapport à 2020. A l'inverse la consommation des autres volailles a reculé (Dindes – Canards – Pintades ...).

Plus de trois quarts des volailles consommées en France sont des poulets.

III) Les perspectives pour 2022

En 2022, la crise du COVID-19 est toujours présente mais son impact est réduit sur la production et la consommation de volailles. La réouverture de la Restauration Hors Domicile devrait permettre une reprise d'activités pour les filières canard, pintade caille pigeon fortement impactées par cette crise sanitaire.

Malheureusement une épidémie d'influenza aviaire hautement pathogène a touché les élevages début 2022. Elle va fortement impacter toutes les filières volailles pour la région Pays de la Loire et des Deux-Sèvres : 16 millions de volailles abattues en France dont 12 millions dans l'ouest (principalement région Pays de la Loire et Deux-Sèvres – 9 millions en Vendée) et des élevages non contaminés n'ayant pas la possibilité de remettre en place. Une reprise d'activité qui va être compliquée à mettre en place suite à la disparition de nombreux élevages de reproducteurs (filière canard) et de poulettes (filière ponte).

Cette crise sanitaire majeure pour les filières ligériennes va avoir des conséquences importantes pour les ateliers volailles de la région Pays de la Loire. Avec la crainte pour les éleveurs de remettre en place sans solution sanitaire pour l'avenir (vaccination à l'étude) !

Crise en Ukraine : En parallèles les filières doivent faire face à une forte augmentation des coûts de l'aliment volailles (+ 50 % entre la deuxième partie de l'année 2021 et début 2022) et de l'ensemble des charges (énergie, matériaux de construction, main d'œuvre, transport...). Bien que les prix de vente soient pour beaucoup indexés sur l'évolution des charges opérationnelles, il est très probable que l'élévation des charges de structure ait un effet négatif sur l'Excédent Brut d'Exploitation et donc les ressources disponibles des exploitants avicoles des Pays de la Loire.

Damien Bouillaud
Chambre d'Agriculture des Pays de la Loire

Timothee Le Guen
AS CEFIGA

PRESENTATION DU GROUPE

Travail dans l'exploitation		
	Total	/exploit
Nombre d'entreprises	56	
Individuelles	20	
Sociétés	36	
Nombre d'UTA	77	1,4
En société	57	1,6
Nombre d'UTH totaux	94	1,7

Résultats économiques		
	Moyenne	
EBE/UTA	46 517	
Résultat courant/UTA	17 025	

**Les Résultats sont
calculés par UTA**
= Unités de Travail
Agricole définies pour la
Dimension Economique

Répartition des produits		
	Moyenne	
PRODUIT BRUT	290 224	
Dt : Grandes cultures ⁽¹⁾	7,6%	
Cultures spéciales		
Maraichage		
Horticulture		
Semences		
Cultures Plantées		
Viticulture		
Arboriculture		
S.F.P ⁽¹⁾		
Lait		
Viande Bovine		
Hors sol	78,5%	
Subvention exploitation	4,3%	

⁽¹⁾ hors subvention d'exploitation

Répartition du foncier		
	Moyenne	
Surface Totale	46,8	
Dt fermage, metayage	39,1	
Dt propriété	7,7	
Surface utile	45,8	

Utilisation du sol en % SAU		
	Moyenne	
Grandes cultures	61,4%	
Fourrages		
Cultures spécialisées		
Plantations		
Autres		

ANALYSE FINANCIÈRE - BILAN

	Moyenne
Capital d'exploitation	
Par UTA	271 294
Par Ha	5 918
Par UTH	221 999
Stock animal en % du capital	16,0%
Taux d'endettement	70,7%
Dont endettement CT	24,4%
Fonds de roulement	41 910
Annuités en % de l'EBE	48,7%
Trésorerie nette	-7 163
Coût moyen de l'endettement	1,3%
EBE en % du capital exploitation	17,1%

**Les Résultats sont
calculés par UTA**
= Unités de Travail
Agricole définies pour la
Dimension Economique

Rentabilité

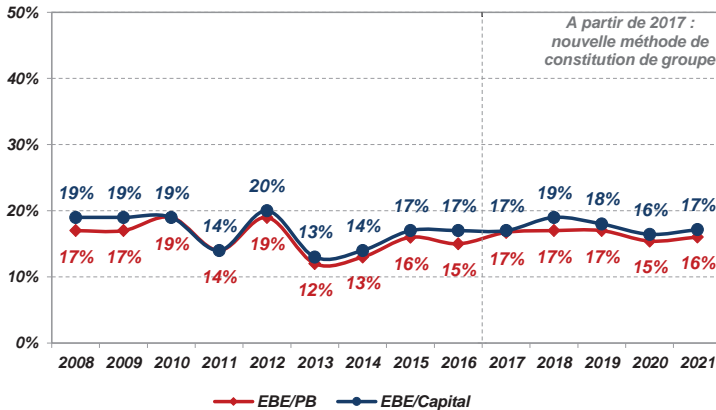

CHARGES OPÉRATIONNELLES et de MÉCANISATION

**Les Résultats sont
calculés par UTA**
= Unités de Travail
Agricole définies pour la
Dimension Economique

CHARGES OPÉRATIONNELLES ET DIRECTES

CHARGES OPERATIONNELLES	Moyenne	
	ha SAU	% du PB
Charges de cultures hors travaux/tiers	269	4,3%
Dont Engrais	86	1,4%
Semences - plants	74	1,2%
Produits de défense sanitaire	105	1,7%
Charges d'élevage (détails)		% PB HS
Dont Aliments animaux HS		63,3%
Prod + Hono vétérinaires Anix HS		2,2%
Travaux par tiers animaux		2,7%
Taxes sur les produits		0,2%
	ha SAU	% du PB
TOTAL CHARGES OPERATIONNELLES ⁽¹⁾	3 690	58,3%

	Moyenne	
	ha SAU	% du PB
Main d'œuvre temporaire	27	0,4%
Autres charges directes	264	4,2%
TOTAL CHARGES DIRECTES	291	4,6%

⁽¹⁾ hors travaux par tiers cultures

COÛT DE LA MÉCANISATION

COÛT DE LA MÉCANISATION	Moyenne	
	ha SAU	% du PB
Dont Carburant-lubrifiant	62	1,0%
Entretien réparations	118	1,9%
Travaux / Tiers et locations matériel	197	3,1%
Amortissements ⁽²⁾	345	5,4%
TOTAL CHARGES DE MECANISATION	721	11,4%

⁽²⁾ ces amortissements comprennent une partie du matériel spécialisé hors sol

DU PRODUIT AU RÉSULTAT

**Les Résultats sont
calculés par UTA**
= Unités de Travail
Agricole définies pour la
Dimension Economique

	Moyenne	
	TOTAL	en %
+ PRODUIT BRUT	290 224	100,0%
Dont subventions exploitations	12 356	4,3%
- Charges opérationnelles	169 179	58,3%
- Charges Directes	13 359	
= MARGE GLOBALE	107 685	37,1%

FONCIER et BATIMENT	8 705	3,0%
Fermages et charges locatives	6 892	
Entretien	1 812	
MÉCANISATION	17 260	5,9%
Carburants et lubrifiants	2 826	
Locations matériels et travaux / tiers	9 026	
Entretien, réparations et petits matériels	5 408	
MAIN-d'OEUVRE	11 384	3,9%
Rémunérations et indemnités des salariés	4 262	
Charges sociales des exploitants	7 122	
AUTRES CHARGES de STRUCTURE	23 819	8,2%
Eau, gaz, EDF	5 240	
Autres fournitures	1 938	
Assurances	5 503	
Intermédiaires et honoraires	3 923	
Transports et déplacements	1 484	
Impôts et taxes divers	1 922	
Autres charges d'exploitation	3 809	
TOTAL des CHARGES de STRUCTURE	61 168	21,1%

EXCÉDENT BRUT D'EXPLOITATION	46 517	16,0%
-------------------------------------	---------------	--------------

CHARGES FINANCIÈRES	2 578	0,9%
Intérêts des emprunts exploit ^o à plus d'un an	2 017	
Intérêts des emprunts à moins d'un an + agios	560	
AMORTISSEMENTS	28 356	9,8%
Dont matériel et installations	15 797	5,4%
Autres produits et charges annexes	1 441	

RÉSULTAT COURANT	17 025	5,9%
-------------------------	---------------	-------------

DU REVENU A LA TRÉSORERIE

Les Résultats sont calculés par UTA
 = Unités de Travail Agricole définies pour la Dimension Economique

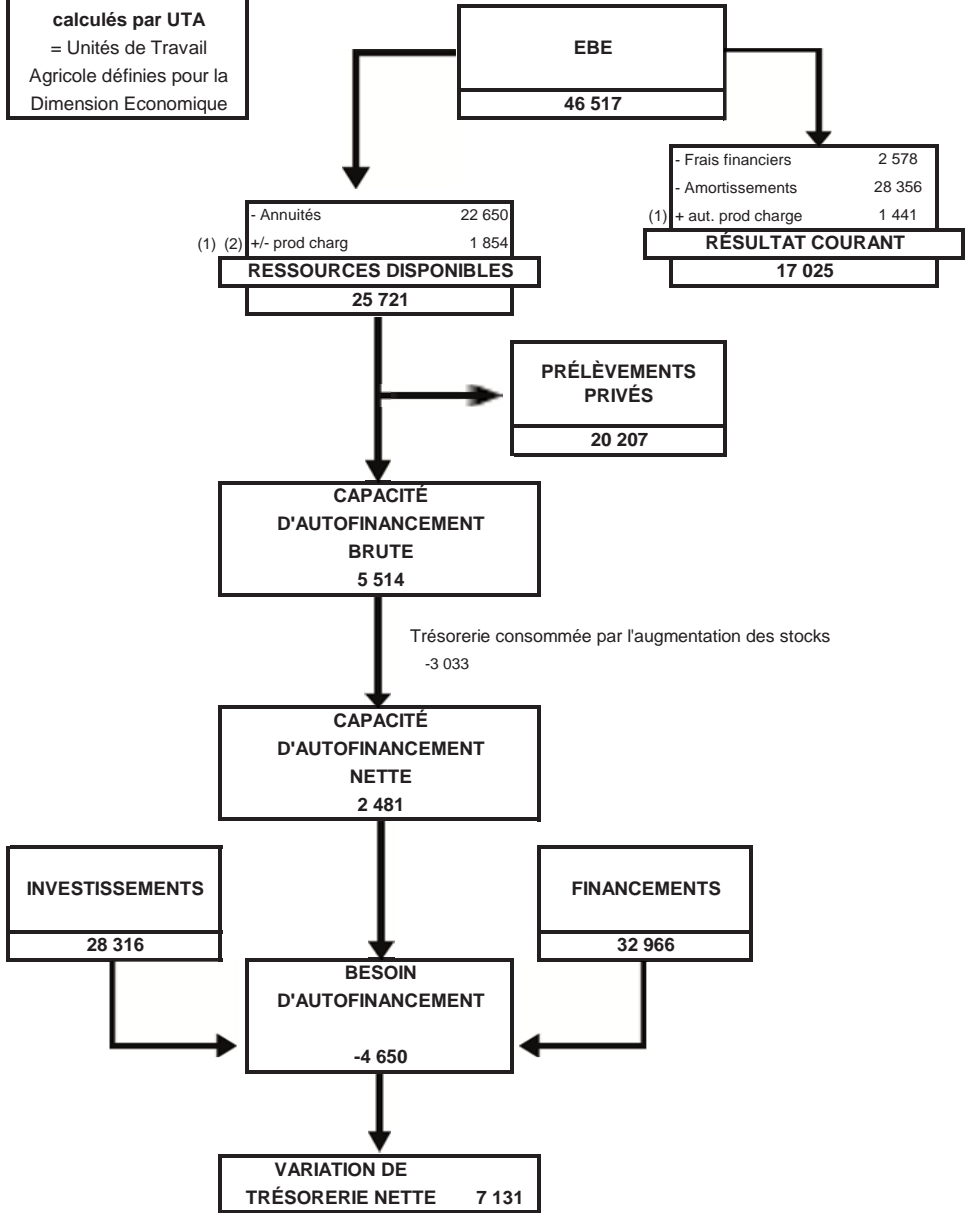

(1) autres produits et charges (Comptes 75 et 65)

(2) pertes et profits exceptionnels (Comptes 77 et 67)

MARGES VOLAILLES



MARGES DES ACTIVITES ANIMALES



MARGES VOLAILLES ET LAPINS

Par m²

Clôtures 2021

	POULETS LABEL		VOLAILLE STANDARD			POULES PONDEUSES		LAPINS Naisseur Engrais.
	Moyenne / m ²	1/4 sup. / m ²	Dindes	Poulets	Canards	Label	Bio	
Nombre de dossiers	89	23	15	23	28	67	18	14
Quantité	1006	883	1078	1362	1413	7516	6805	575
Ventes d'œufs						21,9	38,8	
Ventes d'animaux	118,4	121	184,3	210,0	221,2	0,2	-1,0	319,5
- achats d'animaux	-13,6	-13,5	-18,5	-37,3	-47,8	-4,1	-4,7	6,5
+ autres produits	7,1	10,8	1,4	1,0	9,9	1,0	1,1	-4,6
Produit brut	111,9	118,3	167,2	173,7	183,3	19,0	34,2	321,4
Aliments achetés	63,1	60,4	118,7	116,9	114,6	10,8	24,5	163,0
Aliments produits	0,0	0,0	0,1	1,5	0,8	0,0	0,0	0,0
Marge Brute Alimentaire	48,7	57,9	48,4	55,3	68,0	8,1	9,7	158,3
Vétérinaire	2,2	2,4	3,6	3,4	7,4	0,4	0,4	23,1
Produits et frais de repro.								8,5
Fournitures + litières	0,4	0,4	1,5	1,7	1,5	0,1	0,1	4,6
Combustibles	4,6	4,4	5,1	7,6	4,8	0,0	0,0	3,2
Taxes et cotisations	0,9	0,6	0,2	0,2	0,3	0,1	0,1	4,4
Charges Opérationnelles	8,2	7,9	10,4	12,9	14,0	0,6	0,6	43,7
MARGE BRUTE	40,6	50,0	38,0	42,4	54,0	7,5	9,1	114,6
Frais d'élevage	0,2	0,2	0,1	0,3	0,1	0,0	0,0	0,4
Travaux par tiers	2,1	2,4	2,0	1,7	7,1	0,5	0,4	4,0
Charges Directes	2,3	2,6	2,1	2,0	7,1	0,5	0,4	4,4
MARGE DIRECTE	38,3	47,4	35,9	40,4	46,9	7,0	8,7	110,1

	Poulets Label (Moyenne)	VOLAILLE STANDARD			POULES PONDEUSES		LAPINS Naisseur Engrais.
		Dindes	Poulets	Canards	Label	Bio	
Nb d'œufs par poule					261	252	
Nombre de volailles	31 762		138 968	46 708			
Nb de volailles/m ² ou de lapins / cage-mère	34,2			41,5			
Kg de volailles / m ²	75,9			165,6			
Prix de l'aliment acheté	284		320	275			248

MARGES DES ACTIVITES ANIMALES



VOLAILLES LABEL

Clôtures 2021

	1/4 inf. /m ²	Moyenne /m ²	1/4 sup. /m ²
Nombre de dossiers	44	174	44
Quantité	1 402	1 449	1 415
Ventes de poulets	87,3	84,0	78,2
Ventes de pintades	10,8	8,2	8,5
Ventes de dindes & dindons	20,4	30,3	40,5
Autres volailles	15,5	22,2	31,1
Achats d'animaux	-15,4	-14,9	-15,1
PRODUIT BRUT	118,7	129,8	143,2

Aliments achetés	74,1	73,5	75,8
Aliments produits sur l'exploitation	0,4	0,2	0,1
MARGE BRUTE ALIMENTAIRE	44,2	56,2	67,2

Frais et services vétérinaires	2,8	3,2	3,6
Fournitures d'élevage	0,7	0,6	0,5
Litière	0,2	0,3	0,5
Combustible	5,0	4,7	4,3
Taxes et cotisations professionnelles	0,8	0,8	0,6
CHARGES OPERATIONNELLES	9,5	9,6	9,5

MARGE BRUTE	34,8	46,5	57,8
--------------------	-------------	-------------	-------------

Autres frais d'élevage	0,3	0,2	0,3
Travaux par tiers	3,0	3,7	4,9
CHARGES DIRECTES	3,3	4,0	5,2

MARGE DIRECTE	31,5	42,6	52,6
----------------------	-------------	-------------	-------------

VOLAILLES LABEL

	Poulets	Pintades	Dindes et dindons
Nombre	31 922	2 685	1 727
Prix Unitaire de vente	3,72	4,17	16,37
Prix Unitaire aliment acheté	286		



**aGRICULTURES
& TERRITOIRES**
CHAMBRES D'AGRICULTURE
BRETAGNE

RÉSULTATS TECHNICO-ÉCONOMIQUES

Enquête réalisée auprès des aviculteurs de
Bretagne, Nouvelle Aquitaine
et Hauts-de-France

2020

129 éleveurs

288 691 m² poulaillers

19 types de productions en volailles de chair



POULET " EXPORT "

< 1,6 kg

	Moyenne des lots de l'enquête (souches non JA)	Vos résultats
Poids vif moyen (kg)	1,368	
Indice de consommation	1,755	
% de pertes	1,60	
% de saisies	1,54	
Marge PA /m ² /lot (€)	7,87	
Charges variables/m ² /lot (€)	3,301	
Nombre de lots par an	7,17	
Marge brute m ² /an (€)	32,74	

Tendances de l'année

- Une poursuite de la réorientation de la production de poulet export vers des souches JA.
- Une marge brute dégradée en poulet standard, poulet lourd et dans une moindre mesure en poulet bio.
- Une amélioration de la marge brute en poulet export souches JA et dinde standard.

Les résultats technico-économiques

C'est pour vous le moyen de disposer des principaux indicateurs d'élevage, de l'indice de consommation à la marge brute.

Vous pourrez comparer vos résultats avec ceux d'autres éleveurs (moyenne des lots et 25% meilleurs résultats annuels en bâtiments spécialisés dans chaque production) et d'envisager, en toute connaissance de cause, les améliorations de vos techniques d'élevage.

Les résultats sont disponibles en volailles standards, certifiées, label rouge et bio.

Les lots pris en considération dans cette étude ont été abattus entre le 1^{er} janvier 2020 et le 31 décembre 2020.



POULET " STANDARD "

de 1,6 kg à 2,1 kg

	Moyenne des lots de l'enquête (souches non JA)	Vos résultats
Poids vif moyen (kg)	1,944	
Indice de consommation	1,682	
% de pertes	3,34	
% de saisies	0,54	
Marge PA /m ² /lot (€)	7,63	
Charges variables/m ² /lot (€)	3,070	
Nombre de lots par an	6,53	
Marge brute m ² /an (€)	29,75	



PINTADE " STANDARD "

	Moyenne des lots de l'enquête	Vos résultats
Poids vif moyen (kg)	1,829	
Indice de consommation	2,808	
% de pertes	5,80	
% de saisies	2,11	
Marge PA /m ² /lot (€)	12,40	
Nombre de lots par an	3,65	

Chambres d'Agriculture du G



POULET " LOURD "

> 2,1 kg

	Moyenne des lots de l'enquête (sexés et non sexés)	25% meilleurs résultats de poulaillers	Vos résultats
Poids vif moyen (kg)	2,520	2,602	
Indice de consommation	1,685	1,725	
% de pertes	4,61	5,92	
% de saisies	0,67	0,97	
Marge PA /m ² /lot (€)	10,05	11,91	
Charges variables/m ² /lot (€)	4,10	3,69	
Nombre de lots par an	5,86	5,78	
Marge brute m ² /an (€)	30,69	47,41	



DINDE " STANDARD "

	Moyenne des lots de l'enquête (standard)	Vos résultats
Poids vif moyen (kg)	11,658	
Indice de consommation	2,358	
% de pertes	7,07	
% de saisies	1,40	
Marge PA /m ² /lot (€)	23,64	
Charges variables/m ² /lot (€)	7,48	
Nombre de lots par an	2,21	
Marge brute m ² /an (€)	35,70	

Bretagne : 82 aviculteurs - 208 875 m²
 Nouvelle Aquitaine : 8 aviculteurs - 14 240 m²
 Hauts-de-France : 39 aviculteurs - 65 576 m²



Poids vif moyen

Poids moyen des animaux avant abattage

Indice de consommation

Quantité d'aliment distribué par kilogramme de poids vif

% des pertes

Pertes d'animaux entre l'entrée des poussins et l'abattage

% de saisies

Poids des animaux abattus impropres à la consommation

Marge PA (poussin - aliment)

Ventes d'animaux diminuées de l'achat des poussins et de l'aliment (y compris frais financiers)

Charges variables

Gaz, eau, électricité, litière, dépenses de santé, désinfection, main d'œuvre occasionnelle, cotisations, divers...

Nombre de lots/an

= 365 jours / (durée d'élevage + durée du vide précédent)

Marge brute

Marge PA diminuée des charges variables



POULET " BIO "

	Moyenne des lots de l'enquête (bâtiments fixes)	Vos résultats
Poids vif moyen (kg)	2,458	
Indice de consommation	2,877	
% de pertes	3,77	
% de saisies	0,51	
Marge PA /m ² /lot (€)	15,84	
Charges variables/m ² /lot (€)	4,42	
Nombre de lots par an	3,46	
Marge brute m ² /an (€)	39,52	



Pour en savoir +

Le document **Résultats de l'enquête avicole** dans lequel vous trouverez :

- les tendances
- les résultats de 19 productions
- l'analyse des facteurs qui influencent les résultats

Disponible auprès des conseillers avicoles.

Une question ? Vous souhaitez participer à l'enquête ?

Contactez-nous !

www.chambres-agriculture-bretagne.fr



Composition - impression : Chambres d'agriculture de Bretagne

Contacts régionaux

BRETAGNE

Côtes-d'Armor

Nicolas GENOT - 02 96 79 21 71

Félicie AULANIER - 02 96 79 21 89

Finistère

Christian NICOLAS - 02 98 52 48 13

Gwenn GUILLOU - 02 98 52 48 11

Ille-et-Vilaine

Elodie DEZAT - 02 23 48 26 66

Morbihan

Marion RUCH - 02 97 74 08 92

NOUVELLE AQUITAINE

Deux-Sèvres

Cécilia MONTHUS - 05 49 77 15 15

HAUTS DE FRANCE

Florine SERRURIER - 03 21 60 57 70



**AGRICULTURES
& TERRITOIRES**
CHAMBRES D'AGRICULTURE

LAPINS



En 2021, l'échantillon « lapin » est composé de 12 exploitations qui emploient en moyenne 1,5 UTH et exploitent 48,5 ha de SAU dont 66 % est utilisé pour les grandes cultures. Le nombre moyen de cages mères de l'échantillon est de 569.

I) Regards sur les résultats

En 2020, les exploitations cynicoles dégagent 41 807 € d'EBE par UTA, soit 21 % du produit brut. L'EBE est stable depuis deux ans. Le résultat courant est en baisse de 4 040€, sous l'influence d'une augmentation des amortissements. Le taux d'endettement se dégrade légèrement par rapport à l'année précédente pour atteindre un niveau de 59,7 % contre 55 % en 2020. Les charges spécifiques à l'alimentation des animaux restent stables et représentent toujours 50 % du produit brut. L'indexation des prix de reprise du lapin sur le prix de l'aliment par les abattoirs depuis 2019 permet d'aider les éleveurs. Le fond de roulement est de 53 342 € et continue à augmenter, soit + 21 % par rapport à 2021.

II) Les faits marquants de 2021

La cotation du lapin vif a augmenté de 4,6 % en 2021, soit 2,01 € en moyenne contre 1,92 € en 2020. Cela s'explique par l'augmentation du prix des matières premières (car l'aliment représente en moyenne 60 % du coût de production) et des charges de production (énergie, électricité...). Rappelons que la filière cynicole a l'avantage d'avoir une indexation qui prend en compte le coût alimentaire dans le prix de reprise des animaux.

La production française de lapins est estimée à 30 300 tonnes équivalent carcasse (téc) en 2021 soit un repli de 7,8 % par rapport à 2020, production qui continue de diminuer depuis le milieu des années 1990. Cette situation s'explique principalement par un choix de la filière de diminuer ponctuellement la production afin d'écouler les stocks induits par la crise du Covid-19 mais également par les départs en retraite qui ne sont pas remplacés faute de repreneurs, freinés par les surcoûts liés à la crise et aux incertitudes sur le mode d'élevage.

Cette tendance à la baisse de production de viande de lapin est partagée par les trois principaux pays producteurs que sont l'Espagne (31 % de la production européenne), l'Italie (25 %) et la France (20 %) qui ont été marqués par une baisse moyenne de 6 % de leur production. Cette diminution est liée au recul de la consommation en restauration hors domicile, à cause d'une baisse de la fréquentation touristique en Espagne notamment, et à une baisse de la consommation à domicile. En 2021, la consommation individuelle de viande et préparations de lapin en France s'établit à 417 grammes par habitant contre 1 480 g/hab en 2000, qui se justifie en partie par la déconsommation auprès des populations les plus jeunes. Néanmoins, la filière française peut se vanter de proposer une multitude de produits facile à cuisiner et d'avoir développé récemment les exports vers les Etats-Unis.

La baisse des cas de VHD se poursuit en 2021 où on observe une baisse de 23 % des cas, passant de 101 à 77. De plus, ces cas sont généralement moins violents. La situation semble se calmer avec néanmoins une attention particulière sur les cas de récurrence. D'où l'émergence du projet de recherche SURVRECI mené par la filière et en collaboration avec l'ANSES.

III) Les perspectives pour 2022

Les projections pour 2022 affichent une nouvelle baisse de production avec cependant un possible maintien de la consommation, la reprise de l'export et des opérations de communication au niveau français et européen.

Les actions de communication de promotion de viande de lapin se poursuivent en 2022 avec la présence d'Interlap, interprofession cynicole des Pays de la Loire, sur des événements et notamment au Salon International de l'Agriculture à Paris. De même, il est aujourd'hui important de trouver de nouveaux éleveurs et cela débute par la présentation de la filière, souvent méconnue, tout comme ses nombreux avantages d'indexation, de prix fixes et d'accompagnements économiques, de qualité de vie au travail... C'est pour cela qu'Interlap prévoit la création d'une vidéo présentant le métier d'éleveur cynicole.

Le CLIPP, interprofession nationale, a élaboré une « Charte interprofessionnelle de bonnes pratiques en élevage cynicole » qui est en cours de test et sera par la suite intégré à l'application EVA volailles.

PRESENTATION DU GROUPE

Travail dans l'exploitation		
	Total	/exploit
Nombre d'entreprises	12	
Individuelles	5	
Sociétés	7	
Nombre d'UTA	18	1,5
En société	12	1,7
Nombre d'UTH totaux	20	1,7

Résultats économiques		
	Moyenne	
EBE/UTA	41 807	
Résultat courant/UTA	19 750	

**Les Résultats sont
calculés par UTA**
= Unités de Travail
Agricole définies pour la
Dimension Economique

Répartition des produits		
	Moyenne	
PRODUIT BRUT	199 190	
Dt : Grandes cultures ⁽¹⁾		
Cultures spéciales		
Maraichage		
Horticulture		
Semences		
Cultures Plantées		
Viticulture		
Arboriculture		
S.F.P ⁽¹⁾		
Lait		
Viande Bovine		
Hors sol	68,9%	
Subvention exploitation	7,4%	

⁽¹⁾ hors subvention d'exploitation

Répartition du foncier		
	Moyenne	
Surface Totale	46,7	
Dt fermage, metayage	38,0	
Dt propriété	8,7	
Surface utile	46,5	

Utilisation du sol en % SAU		
	Moyenne	
Grandes cultures	66,4%	
Fourrages		
Cultures spécialisées		
Plantations		
Autres		

Ateliers Animaux		
	Atelier	Cages
Lapin Naisseur Engraisseur	12	569

ANALYSE FINANCIÈRE - BILAN

	Moyenne
Capital d'exploitation	
Par UTA	190 152
Par Ha	4 093
Par UTH	163 763
Stock animal en % du capital	16,3%
Taux d'endettement	59,7%
Dont endettement CT	22,0%
Fonds de roulement	53 342
Annuités en % de l'EBE	41,8%
Trésorerie nette	10 956
Coût moyen de l'endettement	1,6%
EBE en % du capital exploitation	22,0%

Les Résultats sont calculés par UTA
 = Unités de Travail Agricole définies pour la Dimension Economique

Rentabilité

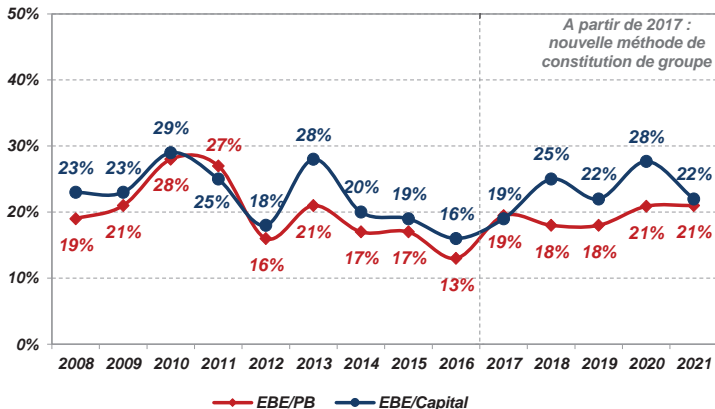

CHARGES OPÉRATIONNELLES et de MÉCANISATION

**Les Résultats sont
calculés par UTA**
= Unités de Travail
Agricole définies pour la
Dimension Economique

CHARGES OPÉRATIONNELLES ET DIRECTES

	Moyenne	
	ha SAU	% du PB
CHARGES OPERATIONNELLES		
Charges de cultures hors travaux/tiers	287	6,7%
Dont Engrais	89	2,1%
Semences - plants	61	1,4%
Produits de défense sanitaire	132	3,1%
Charges d'élevage (détails)		% du PB
Dont Aliments animaux HS		50,4%
Prod + Hono vétérinaires Anix HS		7,8%
Travaux par tiers animaux		1,7%
Taxes sur les produits		0,3%
	ha SAU	% du PB
TOTAL CHARGES OPERATIONNELLES ⁽¹⁾	2 210	51,5%

	Moyenne	
	ha SAU	% du PB
Main d'œuvre temporaire	16	0,4%
Autres charges directes	66	1,5%
TOTAL CHARGES DIRECTES	83	1,9%

⁽¹⁾ hors travaux par tiers cultures

COÛT DE LA MÉCANISATION

	Moyenne	
	ha SAU	% du PB
COÛT DE LA MÉCANISATION		
Dont Carburant-lubrifiant	58	1,3%
Entretien réparations	73	1,7%
Travaux / Tiers et locations matériel	140	3,3%
Amortissements ⁽²⁾	324	7,5%
TOTAL CHARGES DE MECANISATION	594	13,8%

⁽²⁾ ces amortissements comprennent une partie du matériel spécialisé hors sol

DU PRODUIT AU RÉSULTAT

**Les Résultats sont
calculés par UTA**
= Unités de Travail
Agricole définies pour la
Dimension Economique

	Moyenne	
	TOTAL	en %
+ PRODUIT BRUT	199 190	100,0%
Dont subventions exploitations	14 647	7,4%
- Charges opérationnelles	102 642	51,5%
- Charges Directes	3 837	1,9%
= MARGE GLOBALE	92 710	46,5%
FONCIER et BATIMENT	8 550	4,3%
Fermages et charges locatives	7 110	
Entretien	1 440	
MÉCANISATION	12 555	6,3%
Carburants et lubrifiants	2 671	
Locations matériels et travaux / tiers	6 489	
Entretien, réparations et petits matériels	3 395	
MAIN-d'OEUVRE	9 328	4,7%
Rémunérations et indemnités des salariés	2 176	
Charges sociales des exploitants	7 152	
AUTRES CHARGES de STRUCTURE	20 471	10,3%
Eau, gaz, EDF	5 517	
Autres fournitures	2 270	
Assurances	4 101	
Intermédiaires et honoraires	2 398	
Transports et déplacements	1 377	
Impôts et taxes divers	1 647	
Autres charges d'exploitation	3 162	
TOTAL des CHARGES de STRUCTURE	50 904	25,6%
EXCÉDENT BRUT D'EXPLOITATION	41 807	21,0%
CHARGES FINANCIÈRES	1 820	0,9%
Intérêts des emprunts exploité ^o à plus d'un an	1 328	
Intérêts des emprunts à moins d'un an + agios	491	
AMORTISSEMENTS	21 767	10,9%
Dont matériel et installations	15 031	7,5%
Autres produits et charges annexes	1 529	
RÉSULTAT COURANT	19 750	9,9%

DU REVENU A LA TRÉSORERIE

Les Résultats sont calculés par UTA
 = Unités de Travail Agricole définies pour la Dimension Economique

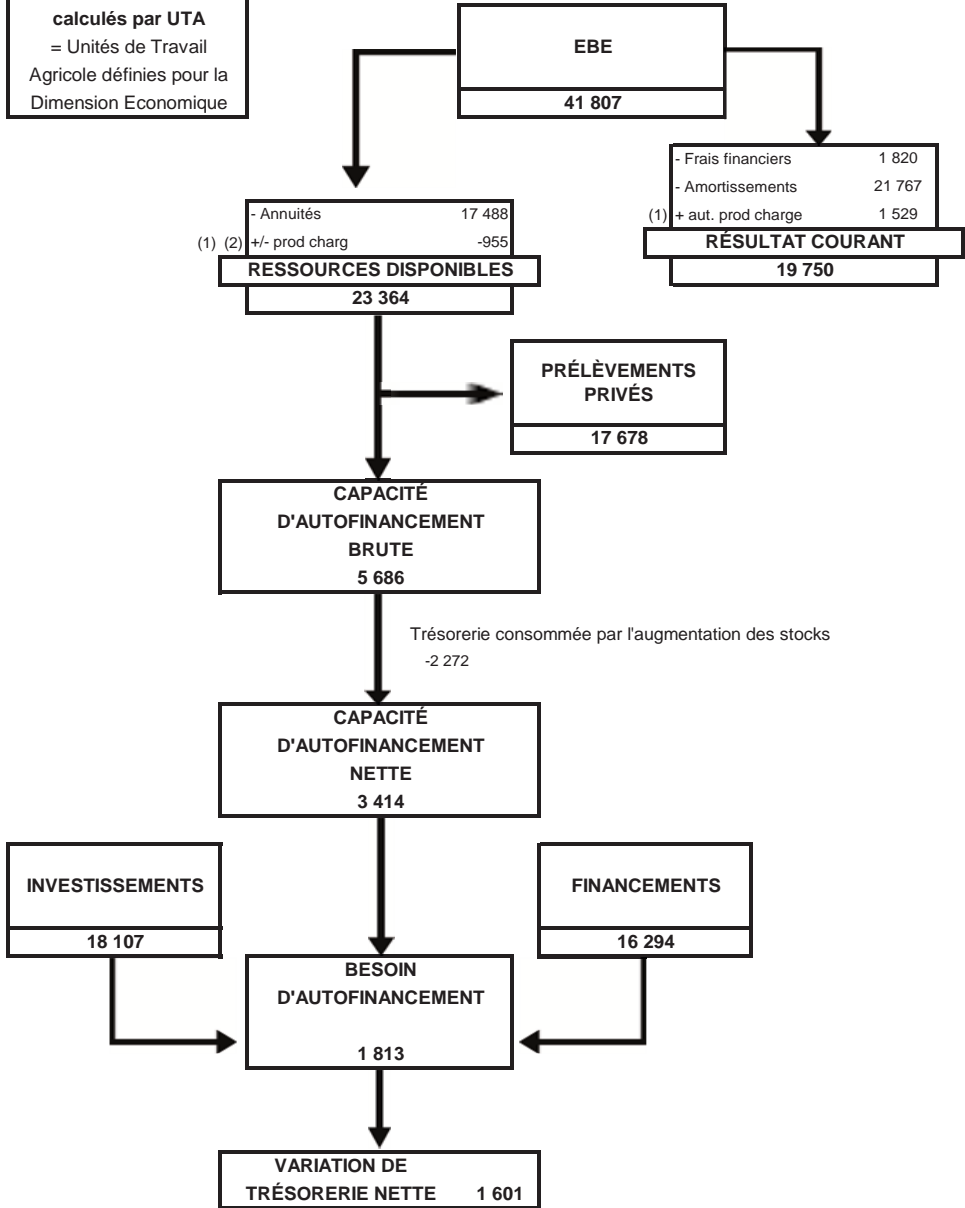

(1) autres produits et charges (Comptes 75 et 65)

(2) pertes et profits exceptionnels (Comptes 77 et 67)

GRANDES CULTURES



GROUPE GRANDES CULTURES

Ce groupe représente les exploitations spécialisées grandes cultures, hors exploitations irriguées et spécialisées en semences. Il est constitué de 871 exploitations, et de 1 088 UTA. À partir de cette édition 2021, les exploitations biologiques sont exclues du groupe. 61 % des exploitations sont sous forme sociétaire. 51 % des exploitations sont situées dans la région Centre-Val de Loire (37, 41 et 45). Plus de 60 % des clôtures 2021 concernent la récolte 2020. La surface reste stable (126 ha) pour la moyenne mais diminue (-9 ha) pour le ¼ supérieur (172 ha).

I. Regard sur les résultats

Après des années très difficiles (de 2014 à 2017), la rentabilité se stabilise depuis 4 ans. On constate tout de même un gain de rentabilité entre 2020 et 2021 : le ratio EBE/PB passe de 26 % en 2020 (34 % pour le ¼ supérieur), à 29 % en EBE/PB en 2021 (40 % pour le ¼ supérieur). À noter que :

- Le produit/ha augmente par rapport à 2020 : 1 386 €/ha pour la moyenne (+ 84 €/ha) et 1 613 €/ha pour le ¼ supérieur (+ 112 €/ha). Les subventions d'exploitation sont respectivement de 226 et 222 €/ha.
- Les charges opérationnelles (hors travaux par tiers) liées aux cultures augmentent de 12 €/ha. C'est le résultat d'une diminution de 5 €/ha du poste « semences » et d'une augmentation des postes « engrais » (4 €/ha) et « produits de défense » (13 €/ha). La tendance est identique pour le ¼ supérieur.
- Les charges de mécanisation progressent légèrement pour la moyenne (+ 3 €/ha) et pour le ¼ supérieur (+ 9 €/ha). Le poste amortissement reste identique à 2020, traduction d'un début de réinvestissement après plusieurs années de ralentissement.
- Le ¼ supérieur se démarque donc de la moyenne par un produit brut supérieur (+ 227 €/ha) pour des charges opérationnelles et de structure similaires. L'écart se creuse par rapport à 2020 (199 €/ha).

L'EBE est de 51 332 €/UTA (409 €/ha) et permet de rembourser les annuités (20 952 €). Le poids de ces dernières représente 41 % de l'EBE, plus faible qu'en 2020. Le revenu disponible permet donc de satisfaire les besoins en prélèvements privés (19 247 €/UTA) et de générer une CAF positive. Les ressources disponibles de 32 362 €/UTA restent supérieures au revenu minimum utilisé pour les projets d'installations aidées (15 228 € au 01/01/2022).

Le taux d'endettement diminue pour la moyenne (- 2%) mais augmente de 2% pour le ¼ supérieur. Le fonds de roulement s'améliore pour la moyenne (+ 8 k€) mais se stabilise (- 2 k€) pour le ¼ supérieur. La trésorerie augmente de 7 k€ pour la moyenne et de 12 k€ pour le ¼ supérieur. La trésorerie du ¼ supérieur reste cependant nettement supérieure (+ 40 k€ par rapport à la moyenne). Le capital par exploitation croît de 7 k€/UTA pour la moyenne et diminue de 23 k€ pour le ¼ supérieur.

II. Faits marquants de la récolte 2021

Une récolte 2021 globalement satisfaisante avec des rendements corrects compte tenu du contexte climatique de la campagne, qui cache néanmoins une forte hétérogénéité. Cette moisson s'inscrit surtout dans un contexte de prix favorable.

Les incidents climatiques durant la campagne et les pluies qui ont contrarié la récolte ont eu finalement des conséquences limitées.

- Des épisodes de gel en avril qui ont impacté les colzas en fleur et les céréales en début de montaison mais aux conséquences limitées et localisées.
- Un retour des pluies durant le mois de mai a permis de rattraper en grande partie les effets du stress hydrique consécutif à la longue période de sécheresse en sortie d'hiver (la période très chaude en juin affectant le potentiel de rendement des blés tendres et des protéagineux).
- Des chantiers de récolte perturbés par les épisodes pluvieux (chantiers démarrés fin juin, pas encore terminés à la mi-août).

La campagne de commercialisation 2021 s'ouvre sur une envolée des cours des céréales et oléagineux. L'épidémie de Covid-19, la forte demande chinoise et les incidents climatiques qui affectent la production mondiale témoignent du « réveil » des matières premières agricoles et d'une envolée des cours sur les marchés mondiaux.

III. Perspectives

Le commentaire rédigé en juin 2021 évoquait un « contexte de prix explosifs ». Celui-ci prenait en compte les problématiques de reprise de l'économie post-covid, mais n'imaginait pas l'arrivée d'une guerre militaire et économique enrôlant des pays producteurs de matières premières. L'année 2022 débute donc avec un contexte de prix « doublement explosif », en ce qui concerne les achats d'intrants et la vente des céréales. Les coûts de production montrent une forte augmentation, qu'il faudra impérativement compenser par la multiplication du prix de vente et du rendement pour arriver à l'équilibre.

Thomas Rigault
AS CEFIGA 37

Florent Courtin
AS Centre Loire

Angélique Tessier
Chambre d'agriculture 41

PRESENTATION DU GROUPE

Travail dans l'exploitation		
	Total	/exploit
Nombre d'entreprises	871	
Individuelles	337	
Sociétés	534	
Nombre d'UTA	991	1,1
En société	653	1,2
Nombre d'UTH totaux	1 088	1,2

Résultats économiques		
	Moyenne	1/4sup ^(*)
EBE/UTA	51 332	109 887
Résultat courant/UTA	25 252	62 725

^(*)Le 1/4 Supérieur est calculé sur le critère EBE / UTA

**Les Résultats sont
calculés par UTA**
= Unités de Travail
Agricole définies pour la
Dimension Economique

Répartition des produits		
	Moyenne	1/4 sup
PRODUIT BRUT	174 052	276 831
Dt : Grandes cultures ^(*)	73,1%	77,5%
Cultures spéciales		
Maraichage		
Horticulture		
Semences		
Cultures Plantées		
Viticulture		
Arboriculture		
S.F.P ^(*)		
Lait		
Viande Bovine		
Hors sol		
Subvention exploitation	16,3%	13,8%

^(*) hors subvention d'exploitation

Répartition du foncier		
	Moyenne	1/4 sup
Surface Totale	125,5	171,6
Dt fermage, metayage	113,9	159,7
Dt propriété	11,6	12,0
Surface utile	125,5	171,6

Utilisation du sol en % SAU		
	Moyenne	1/4 sup
Grandes cultures	87,3%	90,1%
Fourrages		
Cultures spécialisées		
Plantations		
Autres		

ANALYSE FINANCIÈRE - BILAN

	Moyenne	1/4 sup
Capital d'exploitation		
Par UTA	281 436	461 504
Par Ha	2 242	2 689
Par UTH	256 186	397 013
Taux d'endettement	54,7%	51,6%
Dont endettement CT	22,9%	16,8%
Fonds de roulement	106 602	187 481
Annuités en % de l'EBE	40,8%	32,1%
Trésorerie nette	27 585	67 679
Coût moyen de l'endettement	1,2%	1,1%
EBE en % du capital exploitation	18,2%	23,8%

**Les Résultats sont
calculés par UTA**
= Unités de Travail
Agricole définies pour la
Dimension Economique

Rentabilité

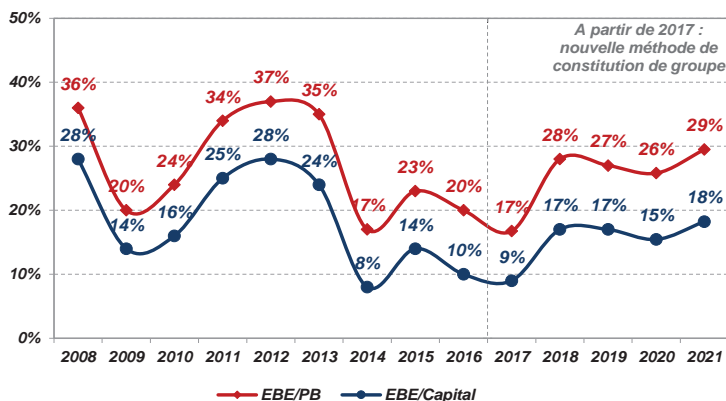

CHARGES OPÉRATIONNELLES et de MÉCANISATION

Les Résultats sont
calculés par UTA
= Unités de Travail
Agricole définies pour la
Dimension Economique

CHARGES OPÉRATIONNELLES ET DIRECTES

	Moyenne		1/4 sup	
	ha SAU	% du PB	ha SAU	% du PB
CHARGES OPERATIONNELLES				
Charges de cultures hors travaux/tiers	412	29,7%	436	27,0%
Dont Engrais	178	12,8%	192	11,9%
Semences - plants	71	5,1%	68	4,2%
Produits de défense sanitaire	159	11,5%	171	10,6%
		% du PB		% du PB
Charges d'élevage		0,3%		0,2%
Dont Aliments animaux SFP		0,2%		0,1%
Prod + Hono vétérinaires Anix SFP		0,1%		0,0%
Travaux par tiers animaux		0,0%		0,0%
Taxes sur les produits		0,5%		0,5%
	ha SAU	% du PB	ha SAU	% du PB
TOTAL CHARGES OPERATIONNELLES ⁽¹⁾	401	28,9%	398	24,7%

⁽¹⁾ hors travaux par tiers cultures

	Moyenne		1/4 sup	
	ha SAU	% du PB	ha SAU	% du PB
TOTAL CHARGES DIRECTES	23	1,6%	23	1,4%

COÛT DE LA MÉCANISATION

	Moyenne		1/4 sup	
	ha SAU	% du PB	ha SAU	% du PB
COÛT DE LA MÉCANISATION				
Dont Carburant-lubrifiant	51	3,7%	60	3,7%
Entretien réparations	66	4,7%	72	4,5%
Travaux / Tiers et locations matériel	106	7,6%	82	5,1%
Amortissements ⁽²⁾	173	12,5%	226	14,0%
TOTAL CHARGES DE MECANISATION	396	28,5%	440	27,3%

⁽²⁾ ces amortissements comprennent une partie du matériel spécialisé hors sol

DU PRODUIT AU RÉSULTAT

**Les Résultats sont
calculés par UTA**

= Unités de Travail
Agricole définies pour la
Dimension Economique

Moyenne
SAU = 126 ha

1/4 Supérieur
SAU = 172 ha

	TOTAL	€/ha	en %	TOTAL	€/ha	en %
+ PRODUIT BRUT	174 052	1 386	100,0%	276 831	1 613	100,0%
Dont subventions exploitations	28 430	226	16,3%	38 184	222	13,8%
- Charges opérationnelles	50 385	401	28,9%	68 393	398	24,7%
- Charges Directes	2 867	23	1,6%	3 901	23	1,4%
= MARGE GLOBALE	120 800	962	69,4%	204 537	1 192	73,9%
FONCIER et BATIMENT	16 826	134	9,7%	24 232	141	8,8%
Fermages et charges locatives	15 431			22 133		
Entretien	1 395			2 099		
MÉCANISATION	27 959	223	16,1%	36 807	214	13,3%
Carburants et lubrifiants	6 396			10 362		
Locations matériels et travaux / tiers	13 304			14 023		
Entretien, réparations et petits matériels	8 258			12 422		
MAIN-d'OEUVRE	8 197	65	4,7%	11 803	69	4,3%
Rémunérations et indemnités des salariés	1 797			3 215		
Charges sociales des exploitants	6 400			8 589		
AUTRES CHARGES de STRUCTURE	16 486	131	9,5%	21 808	127	7,9%
Eau, gaz, EDF	1 968			2 482		
Autres fournitures	1 175			1 522		
Assurances	5 087			7 340		
Intermédiaires et honoraires	2 762			3 140		
Transports et déplacements	817			919		
Impôts et taxes divers	2 635			3 820		
Autres charges d'exploitation	2 041			2 585		
TOTAL des CHARGES de STRUCTURE	69 468	553	39,9%	94 651	551	34,2%
EXCÉDENT BRUT D'EXPLOITATION	51 332	409	29,5%	109 887	640	39,7%
CHARGES FINANCIÈRES	1 900	15	1,1%	2 714	16	1,0%
Intérêts des emprunts exploité ^o à plus d'un an	1 265			2 047		
Intérêts des emprunts à moins d'un an + agios	635			667		
AMORTISSEMENTS	26 257	209	15,1%	46 916	273	16,9%
Dont matériel et installations	21 701	173	12,5%	38 787	226	14,0%
Autres produits et charges annexes	2 077			2 468		
RÉSULTAT COURANT	25 252	201	14,5%	62 725	365	22,7%

DU REVENU A LA TRÉSORERIE

Les Résultats sont calculés par UTA = Unités de Travail Agricole définies pour la Dimension Economique

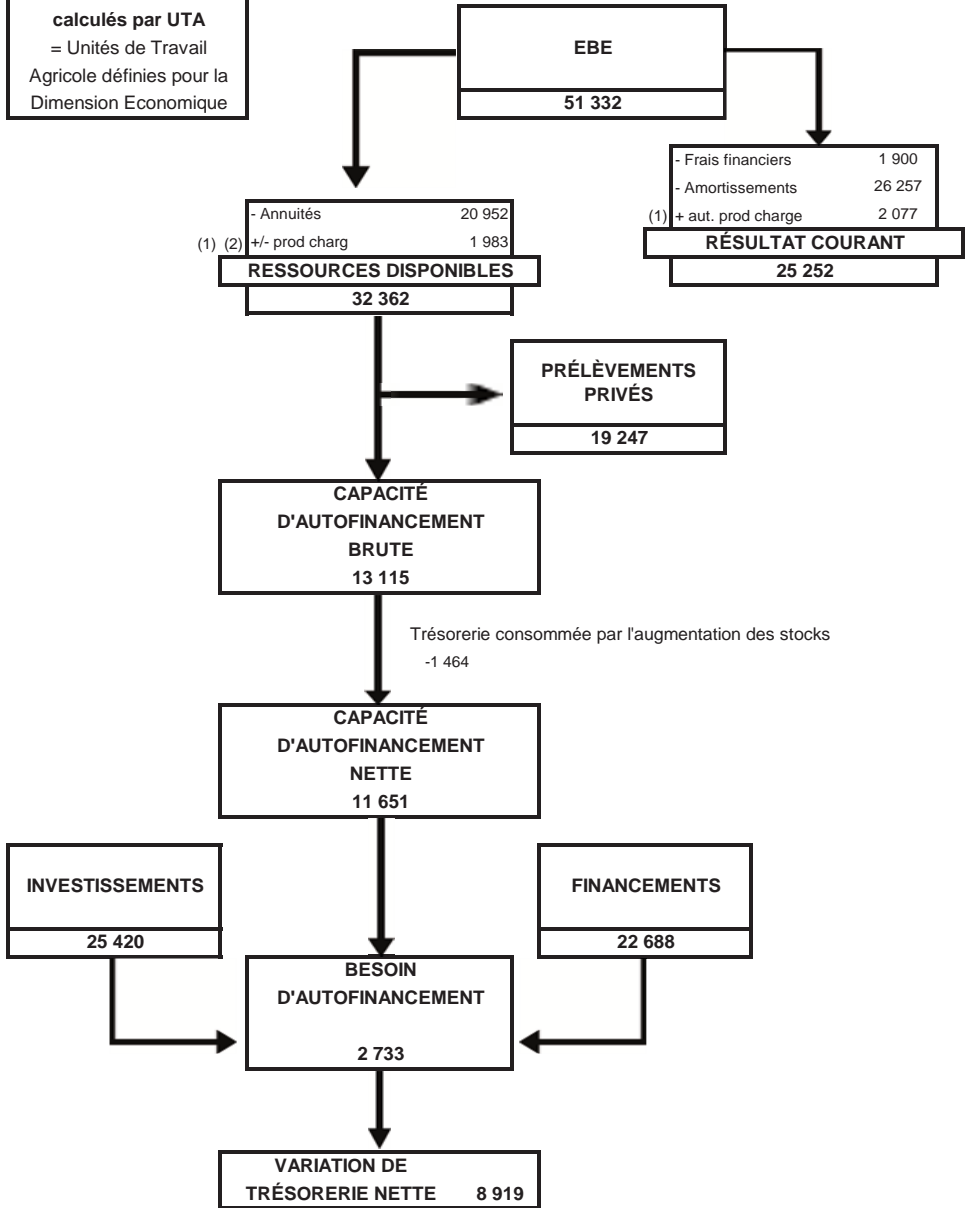

(1) autres produits et charges (Comptes 75 et 65)

(2) pertes et profits exceptionnels (Comptes 77 et 67)

MARGES GRANDES CULTURES



MARGES DES ACTIVITÉS VÉGÉTALES

CÉRÉALES



Nb exploitations	Maïs grain	Maïs grain irrigué	Orge de printemps	Orge d'hiver	Seigle	Blé dur	Blé tendre
Surface moyenne (ha)	265	47	28	338	26	10	596
Rendement en T / ha	16,0	28,3	11,0	12,9	7,0	25,1	32,3
PU en € / Tonne	9,4	10,5	4,9	6,8	5,2	5,1	6,8
	186	190	197	184	205	217	194

Ventes, cessions, stocks	1 697	1 596	998	991	1227	1045	1471
Indemnités assurances	3	8	9	12	11	3	52
Aides couplées	0	0	1	2	0	0	4
Produit Brut	1 701	1 604	1 007	1 005	1 238	1 047	1 527
Engrais	134	113	129	95	137	125	140
Semences	180	178	86	117	83	173	106
Traitements	109	106	103	74	119	75	139
Taxes et cotisations	9	3	5	5	7	4	5
Charges opérationnelles	433	401	323	291	346	376	390
Charges op. / T	41 €/T	43 €/T	56 €/T	59 €/T	51 €/T	73 €/T	77 €/T
Marge Brute	1 268	1 203	684	714	893	672	1 138

Travaux de récolte	129	147	116	123	122	112	121
Irrigation	117						
Assurances	14	12	10	7	11	14	13
Marge de la culture	1 008	1 044	558	583	759	545	1 003

DONNEES INSUFFISANTES

MARGES DES ACTIVITÉS VÉGÉTALES

OLÉO-PROTÉAGINEUX ET CULTURES SEMENCES



	Colza	Tournesol	Pois protéagineux	Féverole	Mais semence	RGI semence	Blé semence	Lucerne semence
Nb exploitations	219	80	24	15	6	4	4	5
Surface moyenne (ha)	18,8	14,3	13,2	8,6	40,5	8,2	15,9	6,5
Rendement en T / ha	3,3	2,8	3,3	2,4	3,6	1,0	6,4	2,0
PU en € / Tonne	505	485	252	254	1 767	790	205	1 952

DONNÉES INSUFFISANTES

Produit Brut	1 672	1 414	963	837	4 905	1 064	1 312	789
Engrais	169	68	35	21	156	109	195	81
Semences	62	121	108	140	352	57	156	60
Traitements	220	120	180	116	197	49	111	35
Taxes et cotisations	9	8	3	1	265	24	23	175
Charges opérationnelles	460	317	325	278	970	240	485	175
Charges op. / T	139 €/T	114 €/T	99 €/T	118 €/T	268 €/T	237 €/T	76 €/T	86 €/T
Marge Brute	1 212	1 097	638	559	3 935	825	827	613
Travaux de récolte	111	104	101	111	155	116	101	108
Irrigation					116			
Marge de la culture	1 100	993	537	448	3 663	709	726	505

MARGES DES ACTIVITÉS VÉGÉTALES

Evolution du prix de la tonne

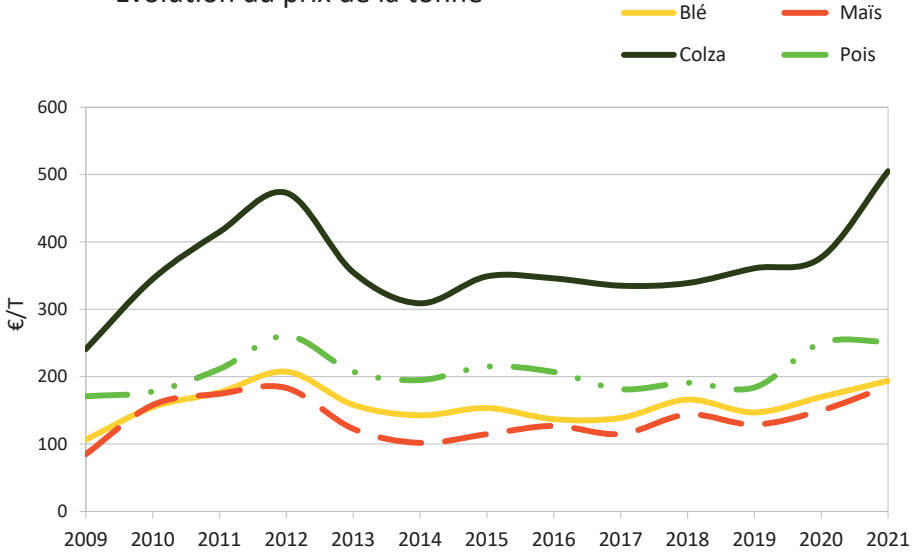

Evolution des rendements

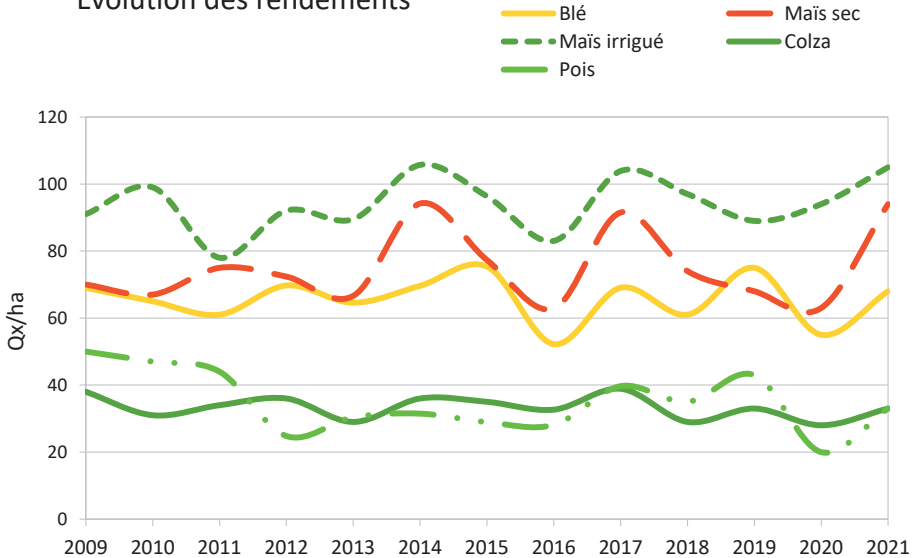

MARGES DES ACTIVITÉS VÉGÉTALES

Evolution des marges brutes avant travaux par tiers

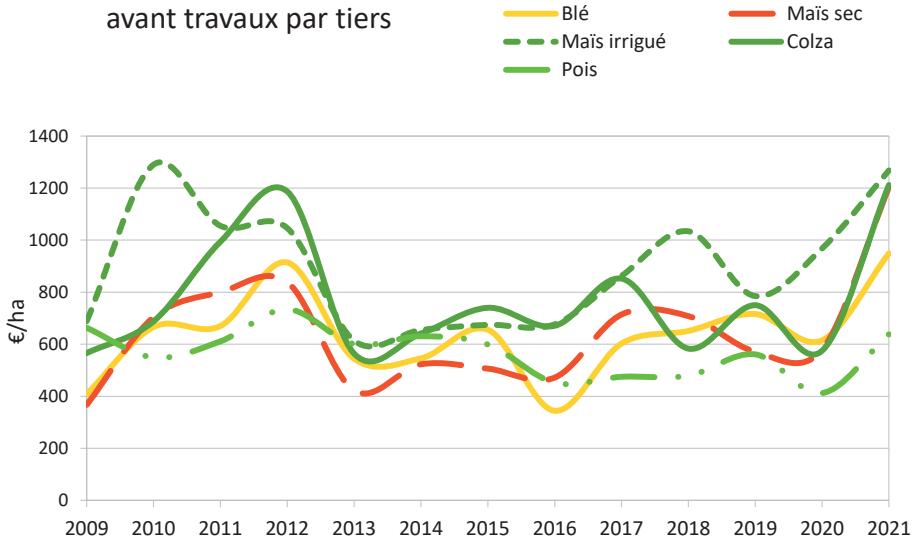

GRANDES CULTURES IRRIGUEES



GROUPE GRANDES CULTURES IRRIGUEES

Le groupe est composé de 270 exploitations, dont 64 % sous forme sociétaire. À partir de cette édition 2021, les exploitations biologiques sont exclues du groupe. 75 % des exploitations sont situées en région centre (37, 41 et 45). Les 2/3 des clôtures 2021 concernent la récolte 2020.

I. Regard sur les résultats

Les ratios de rentabilité sont en amélioration : l'EBE augmente de 49 €/ha pour la moyenne et de 47 €/ha pour le ¼ supérieur. Le ratio EBE/Produit Brut est de 29 % contre 26 % en 2020. Quant à L'EBE/Capital, il progresse légèrement à 16,9 % pour la moyenne et 21,5 % pour le ¼ supérieur. À noter que :

- Le ¼ supérieur obtient un produit brut supérieur de 208 €/ha par rapport à la moyenne, pour 14 €/ha de charges opérationnelles et directes en plus et des charges de structures inférieures de 12 €/ha.
- La dépendance aux subventions de la moyenne est de 15 % du produit. Les charges opérationnelles (hors travaux par tiers) liées aux cultures représentent 27% du produit brut.
- Les charges de structure diminuent pour la moyenne (- 25 €/ha) et pour le ¼ supérieur (- 104 €/ha). Les charges de travaux par tiers remplacent depuis plusieurs années une partie de la main d'œuvre salariée pour la moyenne, mais pas pour le ¼ supérieur.

L'EBE moyen est de 74 290 €/UTA. Il permet de rembourser les annuités (33 712 €). Les prélèvements privés sont de 29 287 €/UTA, laissant une CAF de 14 191 €/UTA. Les financements (37 818 €/UTA) sont légèrement inférieurs aux investissements (41 764 €/UTA). C'est une amélioration de la trésorerie de 7 367 €/UTA qui est constatée. Les annuités représentent 45 % de l'EBE.

Le taux d'endettement de 55 % pour la moyenne est stable par rapport à 2020. Pour le ¼ supérieur, il est de 59 % (+8 % par rapport à 2020). La situation financière s'améliore pour la moyenne (+ 17 k€ de fonds de roulement et + 10 k€ de trésorerie nette), mais se dégrade pour le ¼ supérieur (- 11 k€ pour le fonds de roulement et -7 k€ de trésorerie nette).

II. Faits marquants de la récolte 2021

En 2021, les irrigants ont été confrontés aux mêmes aléas climatiques que les non-irrigants :

- Des épisodes de gel en avril qui ont impacté les colzas en fleur et les céréales en début de montaison mais aux conséquences limitées et localisées.
- Un retour des pluies durant le mois de mai a permis de ralentir les programmes d'irrigation, après une longue période de sécheresse en sortie d'hiver, puis un été chargé d'épisodes pluvieux.

Cependant, la présence de l'irrigation leur a permis de sécuriser des levées de semis en conditions sèches et de limiter l'effet sécheresse sur les rendements.

Maïs grain : l'analyse des marges directes (avec frais d'irrigation) montre qu'en 2020 la marge « maïs grain irrigué » était supérieure de 231 €/ha par rapport à la marge « maïs grain non irrigué » en raison d'une différence de rendement de 3,1 t/ha. En 2021 la marge est légèrement moins élevée pour les irrigants (- 36 €/ha) : les non-irrigants ont profité des pluies estivales et leur rendement est très proche des irrigants en 2021 : 9,4 t/ha, contre 10,5 t/ha pour le maïs irrigué. Sur cette culture, l'irrigation conforte donc son intérêt de sécurisation plus que celui du gain en rentabilité nette.

Betterave : après trois années difficiles, et malgré les agressions du gel d'avril et des charançons, les planteurs de betteraves renouent avec un rendement correct (75 à 85 t/ha), et un contexte de prix favorable. Cela ne doit pas masquer l'absence de perspectives sécurisantes en termes de lutte contre les viroses.

Pommes de terre : les rendements sont dans la moyenne quinquennale, mais la pluviométrie estivale a fait grimper le coût de la protection phytosanitaire (mildiou notamment).

La campagne de commercialisation 2021 s'ouvre sur une envolée des cours des céréales et oléagineux. L'épidémie de Covid-19, la forte demande chinoise et les incidents climatiques qui affectent la production mondiale témoignent du « réveil » des matières premières agricoles et d'une envolée des cours sur les marchés mondiaux.

III. Perspectives

Le commentaire rédigé en juin 2021 évoquait un « contexte de prix explosifs ». Celui-ci prenait en compte les problématiques de reprise de l'économie post-covid, mais n'imaginait pas l'arrivée d'une guerre enrôlant des pays producteurs de matières premières. L'année 2022 débute donc avec un contexte de prix « doublement explosif », en ce qui concerne les achats d'intrants et la vente des céréales. Les coûts de production montrent une forte augmentation, qu'il faudra impérativement financer par l'alliance du prix de vente et du rendement pour arriver à l'équilibre.

Thomas Rigault
AS CEFIGA 37

Florent Courtin
AS Centre Loire

Angélique Tessier
Chambre d'agriculture 41

PRESENTATION DU GROUPE

Travail dans l'exploitation		
	Total	/exploit
Nombre d'entreprises	270	
Individuelles	96	
Sociétés	174	
Nombre d'UTA	323	1,2
En société	226	1,3
Nombre d'UTH totaux	388	1,4

Résultats économiques		
	Moyenne	1/4sup ⁽¹⁾
EBE/UTA	74 290	142 263
Résultat courant/UTA	32 180	75 094

⁽¹⁾Le 1/4 Supérieur est calculé sur le critère EBE / UTA

**Les Résultats sont
calculés par UTA**
= Unités de Travail
Agricole définies pour la
Dimension Economique

Répartition des produits		
	Moyenne	1/4 sup
PRODUIT BRUT	258 084	384 647
Dt : Grandes cultures ⁽¹⁾	72,4%	75,3%
Cultures spéciales		
Maraichage		
Horticulture		
Semences		
Cultures Plantées		
Viticulture		
Arboriculture		
S.F.P ⁽¹⁾		
Lait		
Viande Bovine		
Hors sol		
Subvention exploitation	14,7%	12,9%

⁽¹⁾ hors subvention d'exploitation

Répartition du foncier		
	Moyenne	1/4 sup
Surface Totale	163,0	214,8
Dt fermage, metayage	156,6	207,1
Dt propriété	6,4	7,6
Surface utile	163,0	214,8

Utilisation du sol en % SAU		
	Moyenne	1/4 sup
Grandes cultures	86,9%	86,8%
Fourrages		
Cultures spécialisées		
Plantations		
Autres		

ANALYSE FINANCIÈRE - BILAN

	Moyenne	1/4 sup
Capital d'exploitation		
Par UTA	440 408	663 087
Par Ha	2 702	3 087
Par UTH	366 383	501 922
Taux d'endettement	55,2%	58,6%
Dont endettement CT	21,9%	18,1%
Fonds de roulement	143 877	225 473
Annuités en % de l'EBE	45,4%	33,5%
Trésorerie nette	25 597	57 592
Coût moyen de l'endettement	1,2%	1,1%
EBE en % du capital exploitation	16,9%	21,5%

Les Résultats sont calculés par UTA
 = Unités de Travail Agricole définies pour la Dimension Economique

Rentabilité

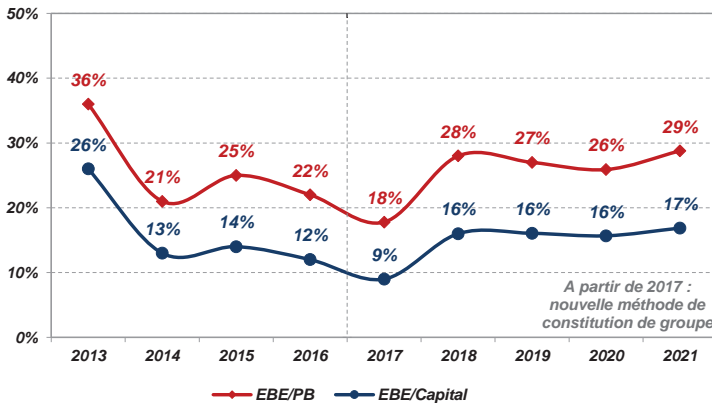

CHARGES OPÉRATIONNELLES et de MÉCANISATION

Les Résultats sont
calculés par UTA
= Unités de Travail
Agricole définies pour la
Dimension Economique

CHARGES OPÉRATIONNELLES ET DIRECTES

	Moyenne		1/4 sup	
	ha SAU	% du PB	ha SAU	% du PB
CHARGES OPERATIONNELLES				
Charges de cultures hors travaux/tiers	448	28,3%	473	26,4%
Dont Engrais	198	12,5%	214	11,9%
Semences - plants	89	5,6%	89	5,0%
Produits de défense sanitaire	158	10,0%	166	9,3%
		% du PB		% du PB
Charges d'élevage		0,1%		0,0%
Dont Aliments animaux SFP		0,0%		0,0%
Prod + Hono vétérinaires Anix SFP		0,0%		0,0%
Travaux par tiers animaux		0,0%		0,0%
Taxes sur les produits		0,8%		0,7%
	ha SAU	% du PB	ha SAU	% du PB
TOTAL CHARGES OPERATIONNELLES ⁽¹⁾	429	27,1%	434	24,2%

	Moyenne		1/4 sup	
	ha SAU	% du PB	ha SAU	% du PB
TOTAL CHARGES DIRECTES	29	1,8%	38	2,1%

⁽¹⁾ hors travaux par tiers cultures

COÛT DE LA MÉCANISATION

	Moyenne		1/4 sup	
	ha SAU	% du PB	ha SAU	% du PB
COÛT DE LA MÉCANISATION				
Dont Carburant-lubrifiant	55	3,4%	66	3,7%
Entretien réparations	80	5,1%	86	4,8%
Travaux / Tiers et locations matériel	131	8,2%	101	5,6%
Amortissements ⁽²⁾	220	13,9%	259	14,5%
TOTAL CHARGES DE MECANISATION	485	30,6%	512	28,6%

⁽²⁾ ces amortissements comprennent une partie du matériel spécialisé hors sol

DU PRODUIT AU RÉSULTAT

Les Résultats sont
calculés par UTA

= Unités de Travail
Agricole définies pour la
Dimension Economique

Moyenne
SAU = 163 ha

1/4 Supérieur
SAU = 215 ha

	TOTAL	€/ha	en %	TOTAL	€/ha	en %
+ PRODUIT BRUT	258 084	1 583	100,0%	384 647	1 791	100,0%
Dont subventions exploitations	37 898	233	14,7%	49 566	231	12,9%
- Charges opérationnelles	69 980	429	27,1%	93 219	434	24,2%
- Charges Directes	4 701	29	1,8%	8 137	38	2,1%
= MARGE GLOBALE	183 403	1 125	71,1%	283 291	1 319	73,6%
FONCIER et BATIMENT	25 501	156	9,9%	33 644	157	8,7%
Fermages et charges locatives	23 920			31 749		
Entretien	1 581			1 895		
MÉCANISATION	43 227	265	16,7%	54 201	252	14,1%
Carburants et lubrifiants	8 888			14 078		
Locations matériels et travaux / tiers	21 274			21 596		
Entretien, réparations et petits matériels	13 065			18 527		
MAIN-d'OEUVRE	11 547	71	4,5%	17 711	82	4,6%
Rémunérations et indemnités des salariés	3 998			7 243		
Charges sociales des exploitants	7 549			10 468		
AUTRES CHARGES de STRUCTURE	28 838	177	11,2%	35 472	165	9,2%
Eau, gaz, EDF	8 365			10 144		
Autres fournitures	1 299			1 530		
Assurances	7 437			9 149		
Intermédiaires et honoraires	3 084			4 031		
Transports et déplacements	1 122			1 509		
Impôts et taxes divers	4 514			6 162		
Autres charges d'exploitation	3 016			2 947		
TOTAL des CHARGES de STRUCTURE	109 113	669	42,3%	141 028	657	36,7%
EXCÉDENT BRUT D'EXPLOITATION	74 290	456	28,8%	142 263	662	37,0%
CHARGES FINANCIÈRES	2 886	18	1,1%	4 384	20	1,1%
Intérêts des emprunts exploit ^o à plus d'un an	1 945			3 309		
Intérêts des emprunts à moins d'un an + agios	941			1 074		
AMORTISSEMENTS	42 670	262	16,5%	67 790	316	17,6%
Dont matériel et installations	35 844	220	13,9%	55 718	259	14,5%
Autres produits et charges annexes	3 447			5 004		
RÉSULTAT COURANT	32 180	197	12,5%	75 094	350	19,5%

DU REVENU A LA TRÉSORERIE

Les Résultats sont calculés par UTA
 = Unités de Travail Agricole définies pour la Dimension Economique

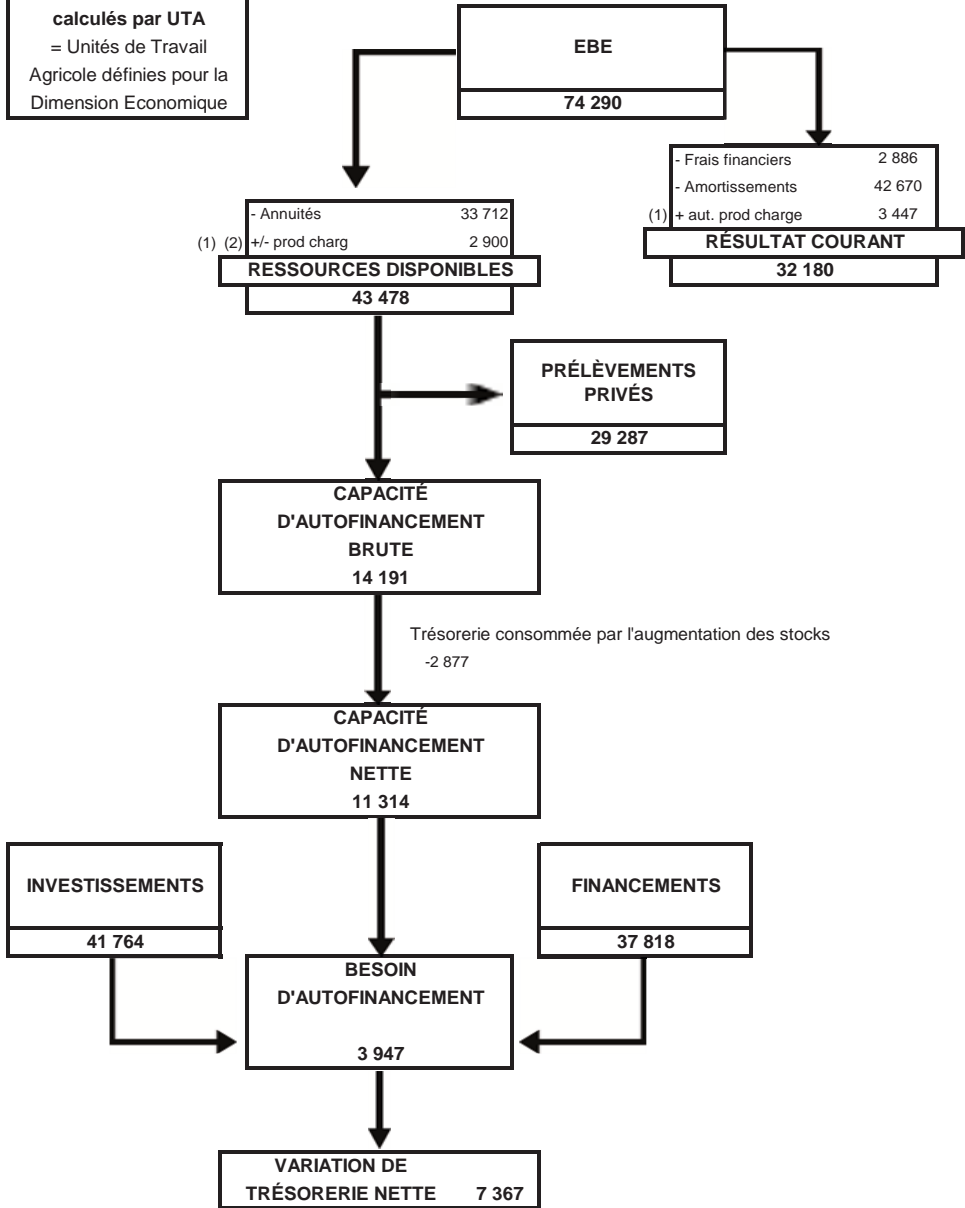

(1) autres produits et charges (Comptes 75 et 65)

(2) pertes et profits exceptionnels (Comptes 77 et 67)

SEMENCES



GROUPE SEMENCES

Le groupe comprend 26 exploitations, dont 17 en société.
Une exploitation moyenne équivaut à 1,3 UTA et au total 2,2 UTH.
La taille réduite du groupe doit inciter à la prudence quant à la généralisation sur ce système de production.

I. Regard sur les résultats 2021

Les ratios de rentabilité de 2021 sont dans la moyenne des années précédentes : l'EBE/produit brut se situe à 32 % (+ 6 points par rapport à 2020) et l'EBE en % du capital d'exploitation est de 25 % (+ 4 points).

L'EBE de 71 837 € par UTA a permis le remboursement des emprunts (27 957 €) ne laissant que 37 884 € par UTA pour les prélèvements privés et l'autofinancement des investissements. La capacité d'autofinancement nette est de 7 562 €, ce qui limite le recours à l'emprunt pour assurer l'ensemble des dépenses.

En 2021, les multiplicateurs ont continué d'investir pour améliorer leur outil de travail. Les investissements de l'année (28 827 € par UTA) correspondent à 12,5 % du produit, financés intégralement par emprunts. Ainsi la variation de trésorerie est négative en fin de campagne suite à l'augmentation des stocks.

Les principaux postes de charges sont, par ordre décroissant, les charges opérationnelles (521 € par ha), la mécanisation (384 € par ha) puis les autres charges de structure (eau, gaz, électricité, etc. pour 323 € par ha). La main d'œuvre salariée n'arrive qu'en quatrième poste de charges (172 € par ha).

II. Faits marquants de 2021

La sole semencière s'est développée en 2021 avec une légère hausse des surfaces en maïs semences avec un taux d'atteinte de l'objectif des contrats entre 80 % et 90 %. La production de chanvre semence continue son développement avec près de 1 250 ha pour les Pays de Loire qui concentre 99 % de la production française. Un fort développement est attendu en semences de chanvre bio. Surface multipliée par 3 en 2021 avec un objectif encore à doubler. Aujourd'hui, la filière chanvre semence est structurée et n'attend que la demande pour développer les surfaces.

La saison a été atypique, marquée par un manque de rayonnement et une pluviométrie importante. La qualité de la production de semences de maïs a été impactée.

En céréales, les mauvaises conditions hivernales et estivales n'ont pas permis de limiter les pertes liées aux productions de semences.

III. Perspectives d'avenir

La saison 2021 a montré toutes les faiblesses qu'offrent les productions de semences. Face aux aléas climatique, il est primordial de maîtriser et si possible sécuriser sa ressource en eau pour l'irrigation. La pérennité des productions de semences doit s'inscrire avec une réflexion accrue pour le recours à l'assurance récolte et à la diversification de l'assolement pour limiter les risques économiques.

La pérennité de productions de semences rentables sur l'exploitation restera liée à :

- une bonne maîtrise technique de la part du multiplicateur,
- des relations contractuelles en confiance et saines avec les établissements semenciers,
- un renforcement de l'accès à l'irrigation pour toutes les productions à irriguer

Guillaume JOUANNEAU
Chambre d'Agriculture Pays de la Loire

Antoine DECERS
AS Maine-et-Loire

PRESENTATION DU GROUPE

Travail dans l'exploitation		
	Total	/exploit
Nombre d'entreprises	26	
Individuelles	9	
Sociétés	17	
Nombre d'UTA	33	1,3
En société	23	1,4
Nombre d'UTH totaux	57	2,2

Résultats économiques	
	Moyenne
EBE/UTA	71 837
Résultat courant/UTA	34 962

**Les Résultats sont
calculés par UTA**
= Unités de Travail
Agricole définies pour la
Dimension Economique

Répartition des produits	
	Moyenne
PRODUIT BRUT	227 439
Dt : Grandes cultures ^(*)	17,8%
Cultures spéciales	
Maraichage	3,2%
Horticulture	
Semences	51,5%
Cultures Plantées	
Viticulture	
Arboriculture	
S.F.P ^(*)	
Hors sol	
Subvention exploitation	9,8%

(*) hors subvention d'exploitation

Répartition du foncier	
	Moyenne
Surface Totale	88,8
Dt fermage, metayage	85,6
Dt propriété	3,2
Surface utile	88,0

Utilisation du sol en % SAU	
	Moyenne
Grandes cultures	44,1%
Fourrages	
Cultures spécialisées	11,8%
Plantations	0,2%
Autres	

ANALYSE FINANCIÈRE - BILAN

	Moyenne
Capital d'exploitation	
Par UTA	284 256
Par Ha	3 230
Par UTH	163 955
Taux d'endettement	60,9%
Dont endettement CT	22,9%
Fonds de roulement	85 180
Annuités en % de l'EBE	38,9%
Trésorerie nette	36 125
Coût moyen de l'endettement	1,4%
EBE en % du capital exploitation	25,3%

Les Résultats sont calculés par UTA
 = Unités de Travail Agricole définies pour la Dimension Economique

Rentabilité

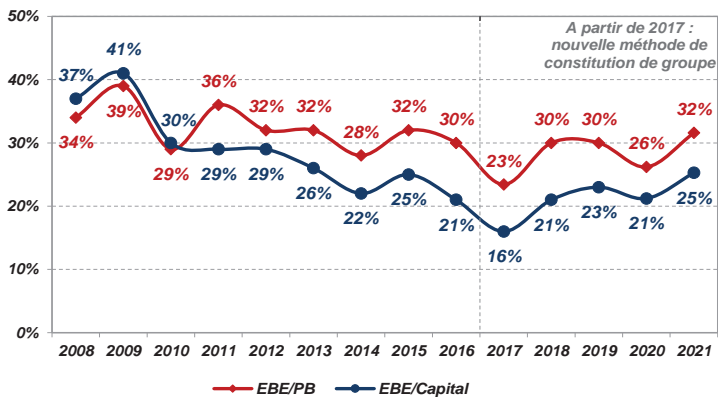

CHARGES OPÉRATIONNELLES et de MÉCANISATION

Les Résultats sont
calculés par UTA
= Unités de Travail
Agricole définies pour la
Dimension Economique

CHARGES OPÉRATIONNELLES ET DIRECTES

CHARGES OPERATIONNELLES	Moyenne	
	ha SAU	% du PB
Charges de cultures hors travaux/tiers	502	19,4%
Dont Engrais	172	6,7%
Semences - plants	150	5,8%
Produits de défense sanitaire	164	6,3%
		% du PB
Total charges d'élevage		0,3%
Taxes sur les produits		0,9%
	ha SAU	% du PB
TOTAL CHARGES OPERATIONNELLES ⁽¹⁾	521	20,2%

⁽¹⁾ hors travaux par tiers cultures

CHARGES DIRECTES	Moyenne	
	ha SAU	% du PB
Dont emballages	1	
Combustibles	2	
Produits œnologiques	0	
Main d'œuvre temporaire	134	5,2%
Autres	65	2,5%
TOTAL CHARGES DIRECTES	203	7,8%

COÛT DE LA MÉCANISATION

COÛT DE LA MÉCANISATION	Moyenne	
	ha SAU	% du PB
Dont Carburant-lubrifiant	71	2,7%
Entretien réparations	126	4,9%
Travaux / Tiers et locations matériel	187	7,2%
Amortissements ⁽²⁾	313	12,1%
TOTAL CHARGES DE MECANISATION	696	27,0%

⁽²⁾ ces amortissements comprennent une partie du matériel spécialisé hors sol

DU PRODUIT AU RÉSULTAT

**Les Résultats sont
calculés par UTA**

= Unités de Travail
Agricole définies pour la
Dimension Economique

Moyenne
SAU = 88 ha

	TOTAL	€/ha	en %
+ PRODUIT BRUT	227 439	2 584	100,0%
Dont subventions exploitations	22 267	253	9,8%
- Charges opérationnelles	45 875	521	20,2%
- Charges Directes	17 825	203	7,8%
= MARGE GLOBALE	163 739	1 861	72,0%
FONCIER et BATIMENT	14 584	166	6,4%
Fermages et charges locatives	13 636		
Entretien	949		
MÉCANISATION	33 761	384	14,8%
Carburants et lubrifiants	6 248		
Locations matériels et travaux / tiers	16 415		
Entretien, réparations et petits matériels	11 097		
MAIN-d'OEUVRE	15 165	172	6,7%
Rémunérations et indemnités des salariés	5 787		
Charges sociales des exploitants	9 378		
AUTRES CHARGES de STRUCTURE	28 392	323	12,5%
Eau, gaz, EDF	9 401		
Autres fournitures	1 135		
Assurances	4 504		
Intermédiaires et honoraires	2 793		
Transports et déplacements	1 504		
Impôts et taxes divers	3 839		
Autres charges d'exploitation	5 217		
TOTAL des CHARGES de STRUCTURE	91 902	1 044	40,4%
EXCÉDENT BRUT D'EXPLOITATION	71 837	816	31,6%
CHARGES FINANCIÈRES	2 452	28	1,1%
Intérêts des emprunts exploit° à plus d'un an	1 614		
Intérêts des emprunts à moins d'un an + agios	838		
AMORTISSEMENTS	36 115	410	15,9%
Dont matériel et installations	27 535	313	12,1%
Autres produits et charges annexes	1 692		
RÉSULTAT COURANT	34 962	397	15,4%

VITICULTURE VAL DE LOIRE

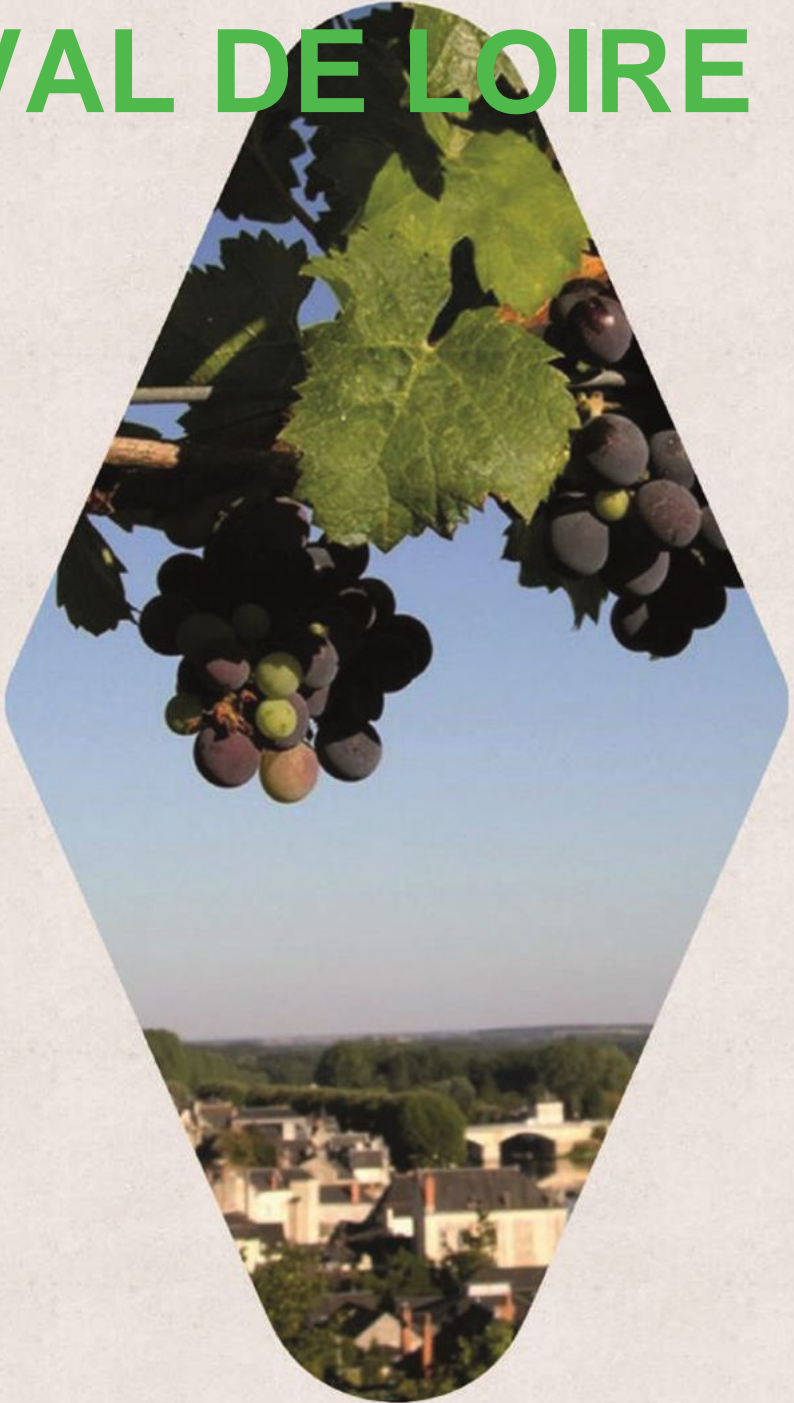

GRUPE VITICULTURE VAL DE LOIRE

Le groupe s'étend sur le Val de Loire du Pays Nantais au Cher (essentiellement sur les départements 37,41 et 49) et comprend cette année 132 entreprises, dont 86 en société (65 %). L'effectif est en baisse cette année, car les domaines en agriculture biologique ont été retirés de l'échantillon. Des précautions sont donc à prendre dans les comparaisons réalisées avec l'édition précédente.

La vigne représente 79 % des produits (pour 54 % de la surface). La majorité du foncier est en fermage (91 %).

On compte 3,2 UTH par entreprise pour une SAU moyenne de 32,8 ha/chef d'exploitation (avec 1,3 chef d'exploitation par exploitation). Pour 70 % des exploitations du groupe, la date de clôture est dans le 3^{ème} trimestre 2021.

1. Regard sur les résultats

Les résultats représentent majoritairement la campagne culturale 2020-2021 avec les ventes de la récolte 2020.

Après une année de baisse des résultats, on observe dans cette édition une augmentation de l'ensemble des indicateurs : produit brut (+ 6 %), EBE (+ 17 %) et résultat courant (+ 53 %). Le ratio EBE/Produit est en hausse à 27,5 %.

C'est essentiellement l'augmentation des produits qui entraîne la hausse de l'EBE ; les charges opérationnelles et de structure sont plutôt stables.

Il est important de rappeler que les montants à l'hectare présentés dans l'étude ont pour diviseur l'ensemble de la surface des exploitations, et pas uniquement la surface en vignes. Les résultats varient sensiblement entre les exploitations de l'ensemble du groupe et celles du quart supérieur. Les exploitations du quart supérieur dégagent un produit plus élevé : 9 500 €/ha ; contre 7 500 €/ha dans l'ensemble du groupe. Elles affichent également une meilleure rentabilité avec un ratio résultat courant/produit de 20% ; contre 15 % dans l'ensemble du groupe. Ces écarts s'expliquent principalement par la diversité des circuits de commercialisation et des niveaux de valorisation des vins.

La trésorerie nette des domaines continue d'augmenter (+ 136 % par rapport à l'année dernière) et leur capacité d'autofinancement progresse. On constate également que les vignerons ont choisi à la fois de prélever moins (- 13 %) et d'investir moins (- 33 %) que dans l'exercice précédent. Le faible niveau d'amortissements pose la question du maintien en l'état de l'outil de production.

2. Faits marquants de la campagne 2020 - 2021

Le principal fait marquant de 2020 est la température annuelle plus élevée de 1.5°C par rapport à la moyenne des 10 dernières années. Cette douceur et les arrêts précoces des traitements ont engendré une forte pression d'oïdium en fin de saison. La pression des autres parasites, et notamment du mildiou, s'est avérée suffisamment faible pour ne pas occasionner de dégât sur la vendange.

Les rendements ont été globalement satisfaisants mais parfois décevants pour les blancs en Anjou-Saumur. Malgré la pluie qui s'est invitée à mi-vendange, la qualité a aussi été au rendez-vous.

2021 a vu le retour du gel au mois d'avril, qui a provoqué d'importantes pertes de récolte. Ensuite les conditions climatiques estivales ont été favorables au mildiou et à l'oïdium avec de la pluie, de l'humidité et des températures proches des 20°C en moyenne en juin et juillet. La pression des vers de la grappe cochylys et eudémis a été faible. Au niveau des rendements, ils sont faibles dans les secteurs impactés par le gel et/ou par le mildiou (- 30 à -50 % de récolte), notamment dans le Muscadet et en Touraine, ils sont moyens à bons pour les secteurs épargnés ou avec des équipements de protection anti-gel.

Ces événements climatiques contrastés et la hausse annuelle des températures moyennes nécessitent d'anticiper les dates de vendanges en gardant à l'esprit que la signature Val de Loire est la fraîcheur.

3. Perspectives d'avenir

Mi-2021, suite à un accord sur le litige Airbus-Boeing, les USA suspendent les droits de douane supplémentaires de 25 % sur les vins tranquilles embouteillés.

Pour la 4^{ème} fois en 6 ans, le millésime 2021 a connu des épisodes de gel.

Fin janvier 2022, avant le début du conflit russo-ukrainien, les prix de l'énergie et des engrais dépassaient déjà leur niveau d'il y a un an. Début mars, ces hausses se sont accélérées, impactant les charges des agriculteurs ainsi que celles de l'amont et de l'aval.

Reconquête de clientèle, conquête de valeur, adaptation aux changements climatiques et transition écologique, renouvellement des générations, font partie des enjeux forts de la filière bien identifiés dans le plan filière viticole du Val de Loire.

Elise KOHSER, Perrine DUBOIS
Chambre d'agriculture Pays de la Loire

Françoise ANGEBAULT
AS Maine-et-Loire

Michel BADIER
Chambre d'agriculture du Loir-et-Cher

Agnès SÉVILLIA BOISFERON
AS CEFIGA 37

PRESENTATION DU GROUPE

Travail dans l'exploitation		
	Total	/exploit
Nombre d'entreprises	132	
Individuelles	46	
Sociétés	86	
Nombre d'UTA	169	1,3
En société	123	1,4
Nombre d'UTH totaux	427	3,2

Résultats économiques		
	Moyenne	1/4sup ⁽¹⁾
EBE/UTA	67 404	149 595
Résultat courant/UTA	37 147	92 120

⁽¹⁾Le 1/4 Supérieur est calculé sur le critère EBE / UTA

**Les Résultats sont
calculés par UTA**
= Unités de Travail
Agricole définies pour la
Dimension Economique

Répartition des produits		
	Moyenne	1/4 sup
PRODUIT BRUT	244 804	455 571
Dt : Grandes cultures ⁽¹⁾		
Cultures spéciales		
Maraichage		
Horticulture		
Semences		
Cultures Plantées		
Viticulture	79,2%	78,0%
Arboriculture		
S.F.P ⁽¹⁾		
Hors sol		
Subvention exploitation		

⁽¹⁾ hors subvention d'exploitation

Répartition du foncier		
	Moyenne	1/4 sup
Surface Totale	33,4	48,6
Dt fermage, metayage	30,5	47,5
Dt propriété	2,9	1,1
Surface utile	32,8	48,3

Utilisation du sol en % SAU		
	Moyenne	1/4 sup
Grandes cultures	21,9%	27,0%
Fourrages		
Cultures spécialisées		
Plantations	54,3%	56,8%
Autres		

ANALYSE FINANCIÈRE - BILAN

	Moyenne	1/4 sup
Capital d'exploitation		
Par UTA	467 359	812 235
Par Ha	14 232	16 808
Par UTH	184 783	206 635
Taux d'endettement	46,2%	46,7%
Dont endettement CT	22,9%	21,5%
Fonds de roulement	208 104	367 855
Annuités en % de l'EBE	38,7%	28,6%
Trésorerie nette	28 754	47 784
Coût moyen de l'endettement	0,9%	1,0%
EBE en % du capital exploitation	14,4%	18,4%

**Les Résultats sont
calculés par UTA**
= Unités de Travail
Agricole définies pour la
Dimension Economique

Rentabilité

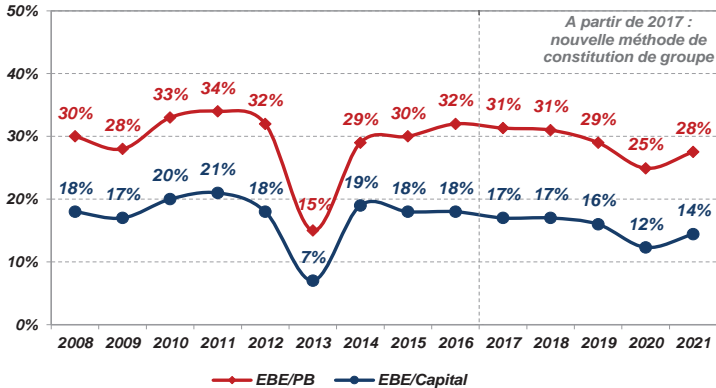

CHARGES OPÉRATIONNELLES et de MÉCANISATION

**Les Résultats sont
calculés par UTA**
= Unités de Travail
Agricole définies pour la
Dimension Economique

CHARGES OPÉRATIONNELLES ET DIRECTES

CHARGES OPERATIONNELLES	Moyenne		1/4 sup	
	ha SAU	% du PB	ha SAU	% du PB
Charges de cultures hors travaux/tiers	487	6,5%	545	5,8%
Dont Engrais	115	1,5%	125	1,3%
Semences - plants	29	0,4%	29	0,3%
Produits de défense sanitaire	341	4,6%	391	4,1%
		% PB		% PB
Total charges d'élevage		0,2%		0,0%
Taxes sur les produits		0,4%		0,3%
TOTAL CHARGES OPERATIONNELLES ⁽¹⁾	476	6,4%	448	4,8%

⁽¹⁾ hors travaux par tiers cultures

CHARGES DIRECTES	Moyenne		1/4 sup	
	ha SAU	% du PB	ha SAU	% du PB
Dont emballages	561	7,5%	789	8,4%
Combustibles	4	0,1%	4	0,0%
Produits œnologiques	74	1,0%	91	1,0%
Main d'œuvre temporaire	447	6,0%	531	5,6%
Autres	137	1,8%	128	1,4%
TOTAL CHARGES DIRECTES	1 224	16,4%	1 543	16,4%

COÛT DE LA MÉCANISATION

COÛT DE LA MÉCANISATION	Moyenne		1/4 sup	
	ha SAU	% du PB	ha SAU	% du PB
Dont Carburant-lubrifiant	83	1,1%	95	1,0%
Entretien réparations	272	3,7%	281	3,0%
Travaux / Tiers et locations matériel	601	8,1%	681	7,2%
Amortissements ⁽²⁾	616	8,3%	787	8,4%
TOTAL CHARGES DE MECANISATION	1 572	21,1%	1 844	19,6%

⁽²⁾ ces amortissements comprennent une partie du matériel spécialisé hors sol

DU PRODUIT AU RÉSULTAT

**Les Résultats sont
calculés par UTA**

= Unités de Travail
Agricole définies pour la
Dimension Economique

Moyenne
SAU = 33 ha

1/4 Supérieur
SAU = 48 ha

	TOTAL	€/ha	en %	TOTAL	€/ha	en %
+ PRODUIT BRUT	244 804	7 455	100,0%	455 571	9 427	100,0%
Dont subventions exploitations	4 646	141	1,9%	5 720	118	1,3%
- Charges opérationnelles	15 633	476	6,4%	21 663	448	4,8%
- Charges Directes	40 189	1 224	16,4%	74 564	1 543	16,4%
= MARGE GLOBALE	188 982	5 755	77,2%	359 344	7 436	78,9%
FONCIER et BATIMENT	17 408	530	7,1%	31 745	657	7,0%
Fermages et charges locatives	13 570			25 000		
Entretien	3 838			6 745		
MÉCANISATION	31 371	955	12,8%	51 067	1 057	11,2%
Carburants et lubrifiants	2 713			4 586		
Locations matériels et travaux / tiers	19 722			32 900		
Entretien, réparations et petits matériels	8 936			13 581		
MAIN-d'OEUVRE	38 932	1 186	15,9%	74 243	1 536	16,3%
Rémunérations et indemnités des salariés	29 121			58 574		
Charges sociales des exploitants	9 812			15 670		
AUTRES CHARGES de STRUCTURE	33 867	1 031	13,8%	52 694	1 090	11,6%
Eau, gaz, EDF	4 084			6 396		
Autres fournitures	1 981			3 258		
Assurances	5 848			9 305		
Intermédiaires et honoraires	5 367			8 442		
Transports et déplacements	2 712			4 705		
Impôts et taxes divers	3 814			5 856		
Autres charges d'exploitation	10 061			14 733		
TOTAL des CHARGES de STRUCTURE	121 578	3 702	49,7%	209 749	4 340	46,0%
EXCÉDENT BRUT D'EXPLOITATION	67 404	2 053	27,5%	149 595	3 096	32,8%
CHARGES FINANCIÈRES	1 992	61	0,8%	3 674	76	0,8%
Intérêts des emprunts exploi ^o à plus d'un an	1 438			2 535		
Intérêts des emprunts à moins d'un an + agios	555			1 139		
AMORTISSEMENTS	30 083	916	12,3%	57 021	1 180	12,5%
Dont matériel et installations	20 235	616	8,3%	38 042	787	8,4%
Autres produits et charges annexes	1 818			3 220		
RÉSULTAT COURANT	37 147	1 131	15,2%	92 120	1 906	20,2%

DU REVENU A LA TRÉSORERIE

Les Résultats sont calculés par UTA = Unités de Travail Agricole définies pour la Dimension Economique

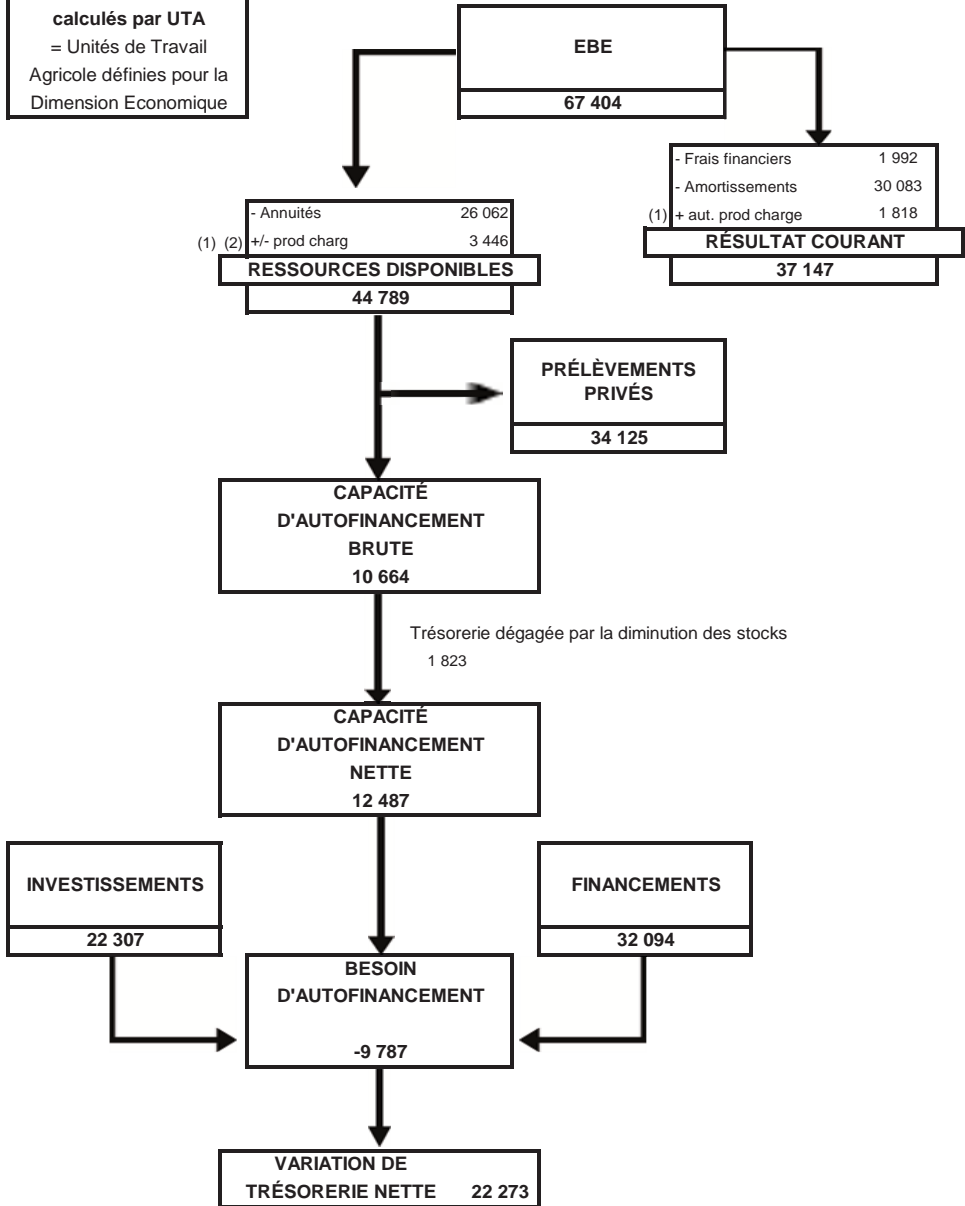

(1) autres produits et charges (Comptes 75 et 65)

(2) pertes et profits exceptionnels (Comptes 77 et 67)

VITICULTURE COGNAC

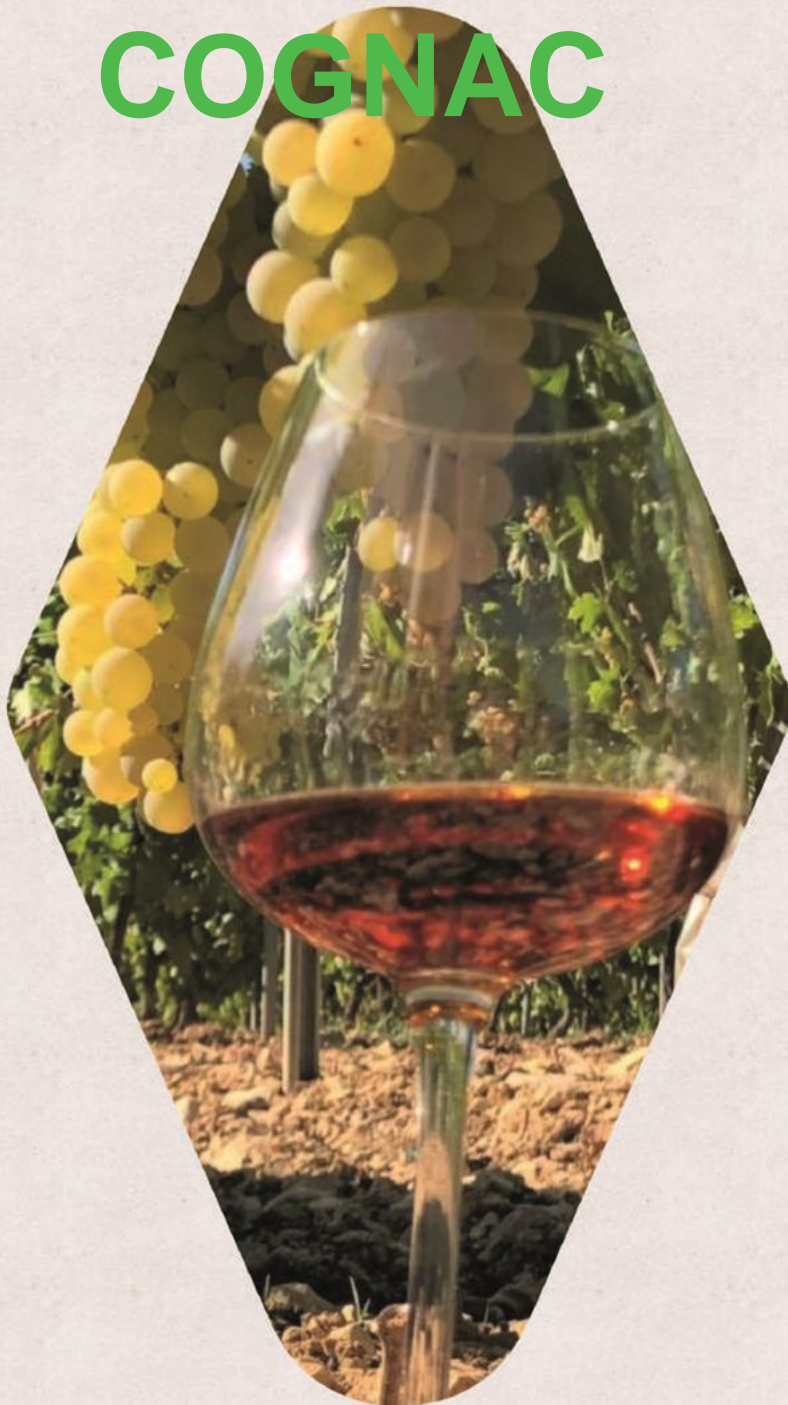

GRUPE VITICULTURE COGNAC

Ce groupe intègre 138 entreprises dont 71 sous forme sociétaire (51 %). Le niveau de spécialisation reste élevé avec près de 80 % du produit global qui provient de l'activité viticole.

Les surfaces en fermage représentent toujours plus de 86 % du mode de faire valoir.

La main-d'œuvre présente par exploitation soit 2.2 UTH est en légère baisse. Les entreprises font de plus en plus souvent appel à des prestataires de services pour compenser le manque de main d'œuvre pour les travaux d'hiver.

I - Regard sur les résultats

L'échantillon étudié se répartit toujours sur le secteur ouest de la Charente. Tous les différents crus de Cognac sont représentés dans ce groupe.

Nous observons une progression du résultat par rapport à l'exercice précédent (+ 15 % par rapport à 2020).

L'EBE est également en hausse avec un taux de rentabilité qui approche toujours les 40 %, ce qui dénote d'une corrélation des charges par rapport à la production.

Au niveau des charges fixes, les postes main d'œuvre, foncier et bâtiment progressent. C'est le résultat des nombreux investissements réalisés dans le vignoble et les équipements. De plus en plus d'entreprise font également appel à des prestataires de service pour tous les travaux manuels de la vigne.

Les charges opérationnelles se stabilisent avec une baisse sensible des frais liés aux produits de traitement.

La situation financière reste équilibrée avec un endettement stable (36 %) et des charges de remboursements modérées (annuités /EBE de 28 %) ce qui laisse des marges disponibles pour l'investissement.

La trésorerie reste équilibrée malgré des niveaux d'investissement toujours élevé (renouvellement et agrandissement du matériel, modernisation du matériel et nouveaux investissements ; distillerie...).

II - Faits marquants de la campagne 2020 - 2021

Avec un rendement de 133 hl volume / ha pour la récolte 2020 (contre 98 hl volume / ha pour la précédente récolte) soit un rendement en alcool pur de 13,48 hl AP / ha, la production mise en vieillissement approche les 960 000 hl AP. Un chiffre qui n'avait pas été enregistré depuis plus d'une vingtaine d'années.

Elle va permettre de répondre aux besoins croissants des marchés.

Cette campagne 2019-2020 a bénéficié de bonnes conditions climatiques dès les premières étapes du cycle de la vigne. Elle a été marquée par un temps relativement sec suivi de pluies croissantes qui ont contribué à un accroissement rapide de la production.

Les difficultés rencontrées furent principalement liées au climat : le cycle végétatif a été très rapide et l'été fut sec, avec une quasi-absence de pluviométrie sur les mois de juillet, et pour septembre des moyennes de températures très au-dessus des normales, notamment sur début septembre (+ de 3°C). D'un point de vue viticole, les jeunes vignes de 3 à 5 ans, dont le système racinaire n'est pas encore bien implanté, ont souffert de la sécheresse. Même chose pour les parcelles sur sols « séchants », où certaines parcelles ont vu leurs maturités bloquées.

Concernant les conditions de récolte, la principale difficulté fut la gestion des températures des vins compte tenu des températures élevées.

Cette récolte permet de satisfaire les besoins de la filière sur le plan des marchés qui repartent en hausse depuis le mois de septembre 2020.

Les viticulteurs dont la récolte ces dernières années se limitait aux seuls volumes du rendement annuel pourront également bénéficier de cette récolte exceptionnelle pour reconstituer leur stock de réserve climatique, particulièrement bas en raison des aléas climatiques subis par le vignoble entre 2016 et 2019 (gel et grêle notamment).

Le volume commercialisable soit 958 467 hl AP est à comparer avec les besoins du Business plan Cognac (848 148 hl AP) Les achats soit 907 602 hl AP sont en adéquation avec la récolte 2020 et avec les besoins des marchés

Des sorties de Cognac sont en hausse avec 675 000 hl AP (564 000 hl AP en 2019) suite à une bonne dynamique des expéditions à destination de l'Amérique du nord

Les stocks de cognac soit 5 182 251 hl AP ont augmenté suite à la forte production de 2020.

Cela a permis de faire progresser la réserve climatique qui représente 156 973 hl AP

III - Perspectives d'avenir

Le marché du cognac reste porteur avec une forte croissance en Amérique qui se confirme.

Les coûts de production (7 700 € en moyenne par hectare) évoluent (+ 3,7 % par rapport à la campagne précédente) du fait de la mise aux normes de l'exploitation pour respecter la Certification Environnementale Cognac.

Le rendement cognac défini par l'interprofession reste élevé pour la récolte 2021 compte tenu des besoins du marché avec 14,84 hl AP / HA aux vues des besoins des maisons de Cognac.

Le Business plan Cognac intègre malgré tout une baisse moyenne des rendements par suite des aléas climatiques, aux contraintes écologiques et réglementaires.

La croissance du vignoble se poursuit au rythme d'environ 3 000 Ha par an pour répondre aux besoins du marché.

Les enjeux climatiques restent importants.

Il est nécessaire d'assurer le coût de la transition écologique (réduction du désherbage chimique voire disparition à l'horizon 2025) et aussi de sécuriser la production. Des études sont en cours pour le remplacement des vignes actuelles (Ugniblanç) par de nouveaux cépages.

Alain ARTIGOU - AS AFAC

CHAMBRE D'AGRICULTURE

16 - 37 - 41 - 44 - 49 - 50 - 72 - 79

PRESENTATION DU GROUPE

Travail dans l'exploitation		
	Total	/exploit
Nombre d'entreprises	138	
Individuelles	67	
Sociétés	71	
Nombre d'UTA	174	1,3
En société	107	1,5
Nombre d'UTH totaux	310	2,2

Résultats économiques		
	Moyenne	1/4sup ⁽¹⁾
EBE/UTA	106 046	193 493
Résultat courant/UTA	73 713	137 239

⁽¹⁾Le 1/4 Supérieur est calculé sur le critère EBE / UTA

**Les Résultats sont
calculés par UTA**
= Unités de Travail
Agricole définies pour la
Dimension Economique

Répartition des produits		
	Moyenne	1/4 sup
PRODUIT BRUT	275 745	441 106
Dt : Grandes cultures ⁽¹⁾	7,0%	7,2%
Cultures spéciales		
Maraichage		
Horticulture		
Semences		
Cultures Plantées		
Viticulture	79,9%	78,2%
Arboriculture		
S.F.P ⁽¹⁾		
Hors sol		
Subvention exploitation	3,3%	2,7%

⁽¹⁾ hors subvention d'exploitation

Répartition du foncier		
	Moyenne	1/4 sup
Surface Totale	47,1	65,3
Dt fermage, metayage	39,1	53,2
Dt propriété	8,1	12,1
Surface utile	45,7	64,3

Utilisation du sol en % SAU		
	Moyenne	1/4 sup
Grandes cultures	48,1%	52,2%
Fourrages		
Cultures spécialisées		
Plantations	34,0%	35,3%
Autres		

ANALYSE FINANCIÈRE - BILAN

	Moyenne	1/4 sup
Capital d'exploitation		
Par UTA	574 164	940 103
Par Ha	12 570	14 623
Par UTH	321 785	421 135
Taux d'endettement	36,1%	34,9%
Dont endettement CT	13,7%	11,4%
Fonds de roulement	338 094	573 883
Annuités en % de l'EBE	27,5%	24,3%
Trésorerie nette	63 355	99 412
Coût moyen de l'endettement	1,2%	1,2%
EBE en % du capital exploitation	18,5%	20,6%

Les Résultats sont calculés par UTA
 = Unités de Travail Agricole définies pour la Dimension Economique

Rentabilité

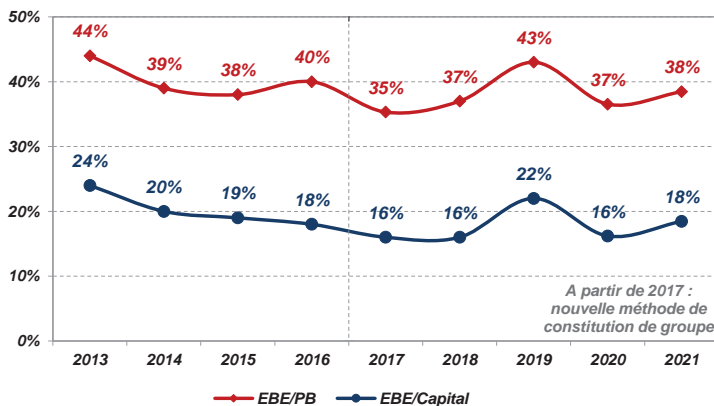

CHARGES OPÉRATIONNELLES et de MÉCANISATION

Les Résultats sont
calculés par UTA
= Unités de Travail
Agricole définies pour la
Dimension Economique

CHARGES OPÉRATIONNELLES ET DIRECTES

CHARGES OPERATIONNELLES	Moyenne		1/4 sup	
	ha SAU	% du PB	ha SAU	% du PB
Charges de cultures hors travaux/tiers	636	10,5%	697	10,2%
Dont Engrais	234	3,9%	266	3,9%
Semences - plants	66	1,1%	70	1,0%
Produits de défense sanitaire	336	5,6%	361	5,3%
		% PB		% PB
Total charges d'élevage		0,1%		0,0%
Taxes sur les produits		0,6%		0,5%
TOTAL CHARGES OPERATIONNELLES ⁽¹⁾	611	10,1%	643	9,4%

⁽¹⁾ hors travaux par tiers cultures

CHARGES DIRECTES	Moyenne		1/4 sup	
	ha SAU	% du PB	ha SAU	% du PB
Dont emballages	3	0,1%	0	0,0%
Combustibles	27	0,4%	36	0,5%
Produits œnologiques	17	0,3%	22	0,3%
Main d'œuvre temporaire	142	2,4%	174	2,5%
Autres	199	3,3%	199	2,9%
TOTAL CHARGES DIRECTES	388	6,4%	431	6,3%

COÛT DE LA MÉCANISATION

COÛT DE LA MÉCANISATION	Moyenne		1/4 sup	
	ha SAU	% du PB	ha SAU	% du PB
Dont Carburant-lubrifiant	71	1,2%	81	1,2%
Entretien réparations	149	2,5%	159	2,3%
Travaux / Tiers et locations matériel	836	13,9%	893	13,0%
Amortissements ⁽²⁾	498	8,3%	558	8,1%
TOTAL CHARGES DE MECANISATION	1 555	25,8%	1 691	24,6%

⁽²⁾ ces amortissements comprennent une partie du matériel spécialisé hors sol

DU PRODUIT AU RÉSULTAT

**Les Résultats sont
calculés par UTA**

= Unités de Travail
Agricole définies pour la
Dimension Economique

Moyenne
SAU = 46 ha

1/4 Supérieur
SAU = 64 ha

	TOTAL	€/ha	en %	TOTAL	€/ha	en %
+ PRODUIT BRUT	275 745	6 037	100,0%	441 106	6 861	100,0%
Dont subventions exploitations	8 991	197	3,3%	11 900	185	2,7%
- Charges opérationnelles	27 892	611	10,1%	41 348	643	9,4%
- Charges Directes	17 741	388	6,4%	27 712	431	6,3%
= MARGE GLOBALE	230 112	5 038	83,5%	372 045	5 787	84,3%

FONCIER et BATIMENT	15 103	331	5,5%	22 651	352	5,1%
Fermages et charges locatives	14 432			21 515		
Entretien	672			1 136		
MÉCANISATION	48 248	1 056	17,5%	72 830	1 133	16,5%
Carburants et lubrifiants	3 233			5 187		
Locations matériels et travaux / tiers	38 205			57 409		
Entretien, réparations et petits matériels	6 810			10 234		
MAIN-d'OEUVRE	34 148	748	12,4%	54 265	844	12,3%
Rémunérations et indemnités des salariés	13 120			22 751		
Charges sociales des exploitants	21 028			31 513		
AUTRES CHARGES de STRUCTURE	26 567	582	9,6%	28 807	448	6,5%
Eau, gaz, EDF	2 273			3 351		
Autres fournitures	4 793			4 346		
Assurances	5 932			8 176		
Intermédiaires et honoraires	3 627			4 437		
Transports et déplacements	941			812		
Impôts et taxes divers	3 178			3 988		
Autres charges d'exploitation	5 823			3 697		
TOTAL des CHARGES de STRUCTURE	124 067	2 716	45,0%	178 553	2 777	40,5%

EXCÉDENT BRUT D'EXPLOITATION	106 046	2 322	38,5%	193 493	3 010	43,9%
-------------------------------------	---------	-------	-------	---------	-------	-------

CHARGES FINANCIÈRES	2 474	54	0,9%	3 924	61	0,9%
Intérêts des emprunts exploit ^o à plus d'un an	1 952			3 366		
Intérêts des emprunts à moins d'un an + agios	523			558		
AMORTISSEMENTS	36 189	792	13,1%	57 278	891	13,0%
Dont matériel et installations	22 764	498	8,3%	35 880	558	8,1%
Autres produits et charges annexes	6 331			4 948		

RÉSULTAT COURANT	73 713	1 614	26,7%	137 239	2 135	31,1%
-------------------------	--------	-------	-------	---------	-------	-------

DU REVENU A LA TRÉSORERIE

Les Résultats sont calculés par UTA = Unités de Travail Agricole définies pour la Dimension Economique

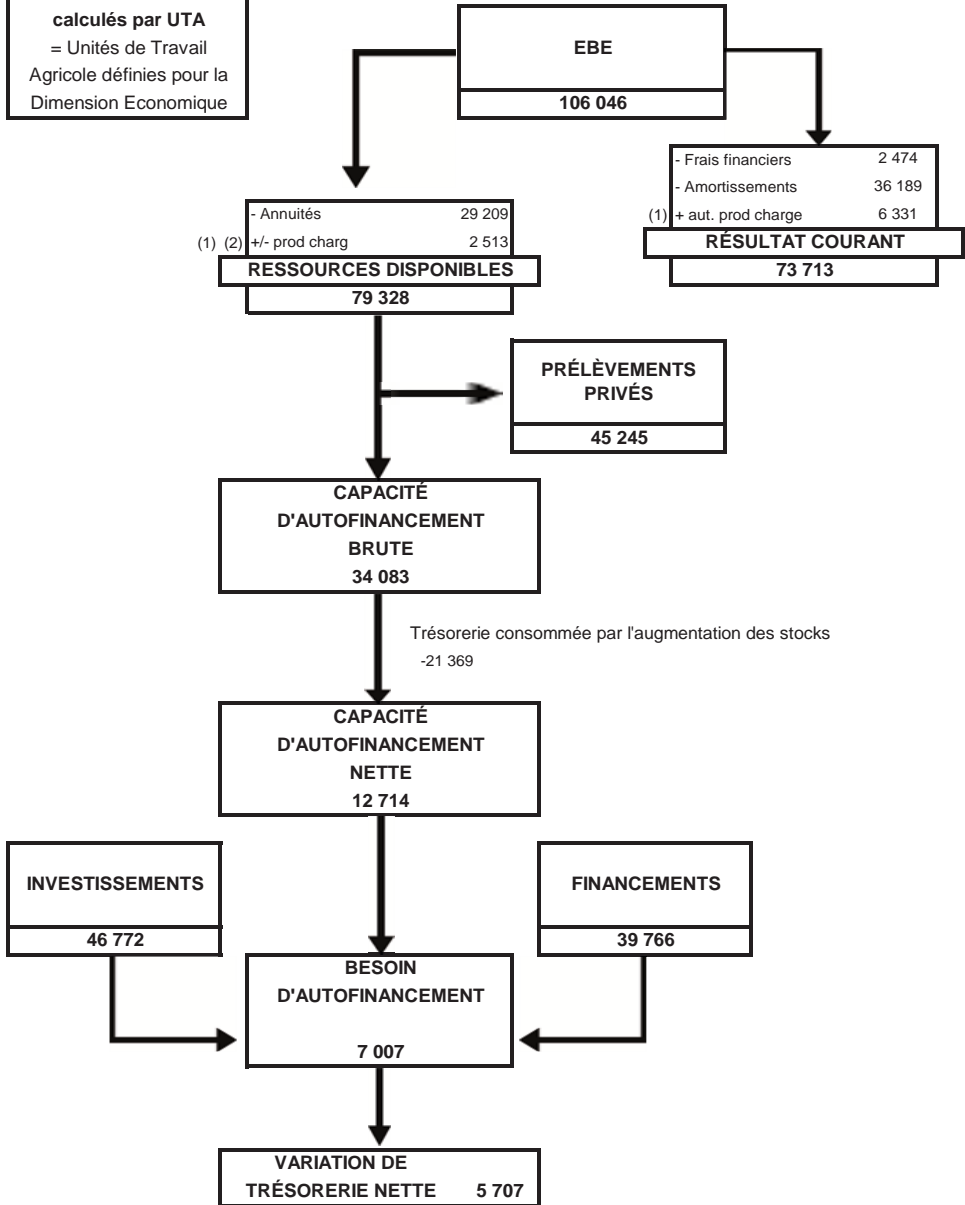

(1) autres produits et charges (Comptes 75 et 65)

(2) pertes et profits exceptionnels (Comptes 77 et 67)

ARBORICULTURE



GRUPE ARBORICULTURE

Le groupe arboriculture 2021 est composé de 22 entreprises dont 16 basées dans le Maine-et Loire, la Sarthe et le Loir-et-Cher (73 % des effectifs). Près des deux tiers des exploitations du groupe clôturent au cours du 1^{er} semestre.

Il comprend 8 exploitations individuelles et 14 en sociétés. Les exploitations emploient en moyenne 1,3 UTA et 6,9 UTH. La SAU moyenne des exploitations du groupe s'élève à 38 ha, dont 29 % de plantations et 48 % de grandes cultures. Le solde de la répartition de la SAU n'est pas connu. La spécialisation arboricole de ces exploitations est très marquée (83 % du produit brut d'exploitation). La production de pommes et de poires de table représente la grande majorité des surfaces de vergers.

I - Regard sur les résultats 2021

L'EBE moyen 2021 s'élève à 61 605 € par UTA et le résultat courant moyen 18 680 € par UTA. L'efficacité économique (EBE/PB) recule de 1,6 % à 20,9 % par rapport à 2020. La part des charges opérationnelles et directes dans le produit brut progresse de 1,0 % (32,1 %), celle des charges de structure baisse légèrement de 0,6 %. L'évolution des résultats peut également en partie être imputée au changement de composition du groupe avec notamment le retrait des exploitations en agriculture biologique.

Ces moyennes masquent une disparité très importante des résultats économiques à l'échelle du groupe. Le résultat courant par UTA est en effet très variable d'une exploitation à l'autre. Parmi les 22 exploitations du groupe 2021, 5 génèrent un résultat courant par UTA très négatif à nul, mais pour 8 d'entre elles, il dépasse 30 000 € par UTA.

Le capital d'exploitation moyen par UTA est important (366 162 €). Le taux d'endettement moyen s'élève à 54,8 % dont 22,4 % d'endettement CT et le ratio annuités/EBE moyen à 62,6 %.

II - Faits marquants 2020-2021

En recul de 13 % par rapport à l'année précédente, la récolte française 2020 se confirme comme la plus faible depuis 7 ans. En Pays de la Loire, la production est estimée en retrait de l'ordre de 10 % sur un an. Les facteurs en cause sont l'alternance, ainsi que des problèmes de floraison puis de sécheresse estivale. Les températures fraîches au cours du printemps 2021 ont soutenu la consommation.

L'excédent commercial a augmenté en valeur au cours de la campagne, du fait de la fermeté des cours français et de la bonne place des variétés « club » dans les exportations. Celles-ci ont par contre reculé en volume. Au sein de l'Union européenne, la France a regagné des parts de marché, vers ses principaux clients, mais les importations ont également progressé pour compenser la faiblesse de la production française, notamment à destination de l'industrie de transformation.

III - Perspectives d'avenir

Malgré le gel printanier intervenu en avril 2021, la récolte française de pommes enregistre une légère progression de 3 % par rapport à 2020, année de faible récolte. La tendance est identique en Pays de la Loire. Mais la production française est confrontée à une récolte européenne abondante (notamment en Pologne et en Espagne) qui pèse sur les cours, dans un contexte de forte augmentation des coûts de production.

Les échanges se sont dégradés sur la campagne 2021-2022, avec une régression des exportations (- 17 % sur un an), observées depuis déjà plusieurs années, et une progression des importations, notamment pour la production de compotes alors que les stocks français seraient suffisants pour répondre aux besoins.

Autre point d'inquiétude : le niveau élevé des coûts de production. Les intrants au verger, et les emballages en carton ont vu leur prix progresser dès 2021, tout comme le prix de l'énergie qui s'est envolé avec la guerre en Ukraine renchérissant fortement les coûts de stockage.

Pôle économie et prospective, Chambre d'agriculture Pays de la Loire

PRESENTATION DU GROUPE

Travail dans l'exploitation		
	Total	/exploit
Nombre d'entreprises	22	
Individuelles	8	
Sociétés	14	
Nombre d'UTA	29	1,3
En société	21	1,5
Nombre d'UTH totaux	151	6,9

Résultats économiques	
	Moyenne
EBE/UTA	61 605
Résultat courant/UTA	18 680

**Les Résultats sont
calculés par UTA**
= Unités de Travail
Agricole définies pour la
Dimension Economique

Répartition des produits	
	Moyenne
PRODUIT BRUT	294 445
Dt : Grandes cultures ^(*)	
Cultures spéciales	
Maraichage	
Horticulture	
Semences	
Cultures Plantées	
Viticulture	
Arboriculture	82,7%
S.F.P ^(*)	
Hors sol	
Subvention exploitation	

^(*) hors subvention d'exploitation

Répartition du foncier	
	Moyenne
Surface Totale	38,3
Dt fermage, metayage	31,1
Dt propriété	7,1
Surface utile	37,2

Utilisation du sol en % SAU	
	Moyenne
Grandes cultures	47,6%
Fourrages	
Cultures spécialisées	
Plantations	28,9%
Autres	

ANALYSE FINANCIÈRE - BILAN

	Moyenne
Capital d'exploitation	
Par UTA	366 162
Par Ha	9 830
Par UTH	70 137
Taux d'endettement	54,8%
Dont endettement CT	22,4%
Fonds de roulement	89 629
Annuités en % de l'EBE	62,6%
Trésorerie nette	19 610
Coût moyen de l'endettement	1,1%
EBE en % du capital exploitation	16,8%

Les Résultats sont calculés par UTA
 = Unités de Travail Agricole définies pour la Dimension Economique

Rentabilité

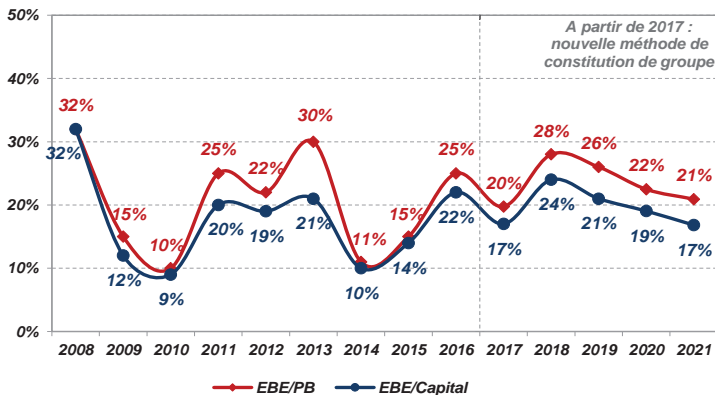

DU PRODUIT AU RÉSULTAT

**Les Résultats sont
calculés par UTA**

= Unités de Travail

Agricole définies pour la
Dimension Economique

Moyenne

SAU = 37 ha

	TOTAL	€/ha	en %
PRODUIT BRUT	294 445	7 905	100,0%
Dont subventions exploitations	7 850	211	2,7%
Engrais	8 357	224	2,8%
Semences	5 412	145	1,8%
Produits de défense sanitaire	19 688	529	6,7%
Emballages	13 638	366	4,6%
Combustibles	461	12	0,2%
Main d'œuvre temporaire	43 364	1 164	14,7%
Autres charges directes	3 661	98	6,3%
TOTAL CHARGES OPERATIONNELLES ET DIRECTES	94 580	2 539	32,1%
MARGE GLOBALE	199 864	5 366	67,9%
CHARGES DE STRUCTURE			
MÉCANISATION	31 771	853	10,8%
Carburants et lubrifiants	4 380	118	1,5%
Locations matériels et travaux / tiers	15 585	418	5,3%
Entretien, réparations et petits matériels	11 806	317	4,0%
MAIN-d'OEUVRE	54 527	1 464	18,5%
Main d'œuvre permanente	44 146	1 185	15,0%
Charges sociales des exploitations	10 381	279	3,5%
AUTRES CHARGES de STRUCTURE	51 961	1 395	17,6%
TOTAL des CHARGES de STRUCTURE	138 259	3 712	47,0%
EXCÉDENT BRUT D'EXPLOITATION	61 605	1 654	20,9%
CHARGES FINANCIÈRES	2 201	59	0,7%
Intérêts des emprunts exploit* à plus d'un an	1 579		
Intérêts des emprunts à moins d'un an + agios	622		
AMORTISSEMENTS	42 816	1 149	14,5%
Dont matériel et installations	27 796	746	9,4%
Autres produits et charges annexes	2 092		
RÉSULTAT COURANT	18 680	502	6,3%

DU REVENU A LA TRÉSORERIE

Les Résultats sont calculés par UTA = Unités de Travail Agricole définies pour la Dimension Economique

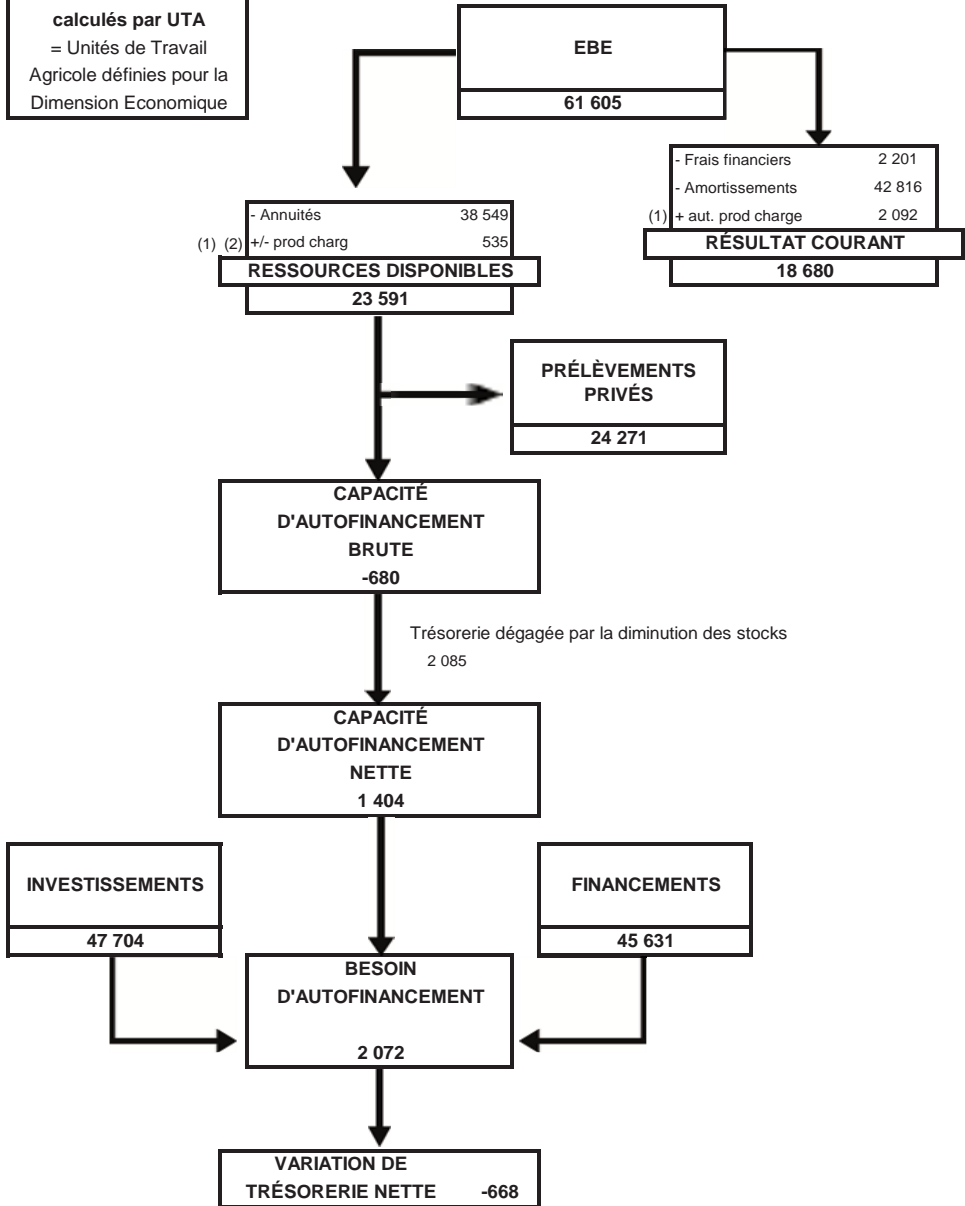

(1) autres produits et charges (Comptes 75 et 65)

(2) pertes et profits exceptionnels (Comptes 77 et 67)

MARAICHAGE



Le groupe comprend 29 exploitations dont 9 entreprises individuelles.

Une exploitation moyenne équivalait à 1.3 UTA et au total 5,1 UTH avec la main d'œuvre salariée.

I. Regard sur les résultats 2021

En 2021, les entreprises du groupe ont en moyenne dégagé un EBE de 138 794 € par UTA (soit 32 % du produit), équivalent à 2020. A prendre en considération, les entreprises en AB ont été retirées du groupe d'étude. Cet EBE a permis le remboursement des emprunts (39 741 €) laissant 100 296 € par UTA pour les prélèvements privés et l'autofinancement des investissements.

Les investissements de 58 753 € (13,5 % du produit) ont été financés à 86 % par l'emprunt et un appel à la trésorerie pour le solde. La situation moyenne de trésorerie s'est fortement développée (trésorerie nette de 20 386 € soit 4,7 % du produit soit - 75 % par rapport à 2020) à cause du retour des habitudes de consommations dans les magasins et la fin de la vente directe.

La main-d'œuvre salariée est le second poste de charge (17,5 % du produit) à un niveau proche des charges opérationnelles et directes (hors charges de main-d'œuvre à 24 % du produit).

II. Faits marquants de 2021

Le début d'année 2021, jusqu'au mois de septembre, a été marqué par la douceur, voire la fraîcheur et par les pluies, relativement régulières. Les cultures de plein champ ont donné des rendements très corrects quelques soient les contextes de production. La deuxième partie d'année a été un peu plus sèche, et l'hiver 2021-2022 a été plutôt doux.

Les marchés ont été corrects sur le printemps, mais sans euphorie. Avec un été mitigé, le marché des légumes d'été est resté très calme.

A partir de l'automne, le contexte commercial est devenu très compliqué pour l'ensemble des produits. L'envolée des cours des matières premières (carburant, farine, pains,...) a provoqué une modification de la composition des paniers d'achats avec moins de produits sous label notamment. Le début de guerre en Ukraine entraîne un allongement très important des délais d'approvisionnement de nombreux intrants et une explosion des coûts.

III. Perspectives d'avenir

Après une année 2021 avec le retour des habitudes de consommation et de la baisse du marché des légumes frais, le contexte géopolitique européen accélère la crise de la consommation. Les perspectives des augmentations des charges opérationnelles et de structures imposent des choix aux producteurs.

Face aux évolutions de consommation et à l'inflation des produits de consommation, la filière fruit et légumes se prépare à des temps difficiles avec des négociations fortes sur les prix et des productions qui ne s'écoulent pas.

Le coût et la disponibilité de la main d'œuvre est fondamentalement la clé de compétitivité d'une entreprise. La problématique de la fidélisation et du recrutement des salariés est une des principales problématiques des chefs d'entreprises. Ajouter à cela des restrictions pour certaines ressources (eau notamment) qui pour certains bassins vont obliger à une réflexion collective de production. Le bassin de production restera attractif pour les acheteurs si les « metteurs en marché » coopératives ou privés arrivent à positionner et vendre des produits de qualité et avec une visibilité des volumes. Leur tâche se complexifie avec les changements climatiques et le nombre de plus en plus fréquent d'accidents du climat couplés à des risques sanitaires de plus en plus nombreux.

Guillaume JOUANNEAU et Maëlle DEPRIESTER
Chambre d'Agriculture Pays de la Loire

Cécile RENO
AS Maine-et-Loire

PRESENTATION DU GROUPE

Travail dans l'exploitation		
	Total	/exploit
Nombre d'entreprises	29	
Individuelles	9	
Sociétés	20	
Nombre d'UTA	39	1,3
En société	29	1,5
Nombre d'UTH totaux	149	5,1

Résultats économiques	
	Moyenne
EBE/UTA	138 794
Résultat courant/UTA	75 716

**Les Résultats sont
calculés par UTA**
= Unités de Travail
Agricole définies pour la
Dimension Economique

Répartition des produits	
	Moyenne
PRODUIT BRUT	430 712
Dt : Grandes cultures ^(*)	
Cultures spéciales	82,4%
Maraichage	
Horticulture	
Semences	
Cultures Plantées	
Viticulture	
Arboriculture	
S.F.P ^(*)	
Hors sol	
Subvention exploitation	

^(*) hors subvention d'exploitation

Répartition du foncier	
	Moyenne
Surface Totale	56,4
Dt fermage, metayage	54,3
Dt propriété	2,1
Surface utile	55,6

Utilisation du sol en % SAU	
	Moyenne
Grandes cultures	50,0%
Fourrages	
Cultures spécialisées	46,4%
Plantations	0,0%
Autres	

ANALYSE FINANCIÈRE - BILAN

	Moyenne
Capital d'exploitation	
Par UTA	563 101
Par Ha	10 135
Par UTH	147 766
Taux d'endettement	45,8%
Dont endettement CT	16,1%
Fonds de roulement	220 323
Annuités en % de l'EBE	28,6%
Trésorerie nette	126 733
Coût moyen de l'endettement	1,0%
EBE en % du capital exploitation	24,6%

**Les Résultats sont
calculés par UTA**
= Unités de Travail
Agricole définies pour la
Dimension Economique

Rentabilité

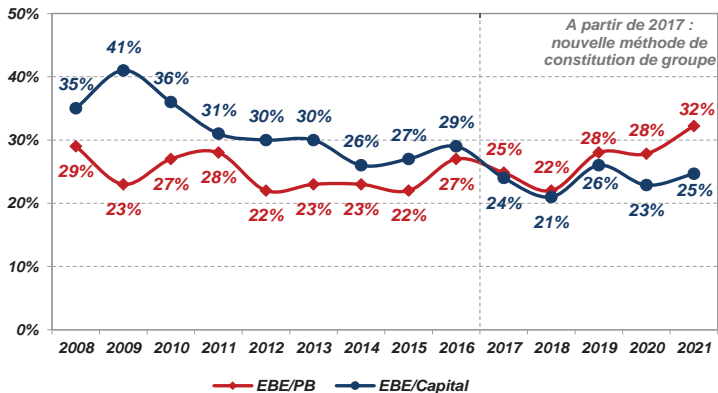

CHARGES OPÉRATIONNELLES et de MÉCANISATION

Les Résultats sont
calculés par UTA
= Unités de Travail
Agricole définies pour la
Dimension Economique

CHARGES OPÉRATIONNELLES ET DIRECTES

CHARGES OPERATIONNELLES	Moyenne	
	ha SAU	% du PB
Charges de cultures hors travaux/tiers	1 527	19,7%
Dont Engrais	430	5,6%
Semences - plants	768	9,9%
Produits de défense sanitaire	288	3,7%
		% du PB
Total charges d'élevage		0,3%
Taxes sur les produits		1,4%
	ha SAU	% du PB
TOTAL CHARGES OPERATIONNELLES ⁽¹⁾	1 539	19,9%

⁽¹⁾ hors travaux par tiers cultures

CHARGES DIRECTES	Moyenne	
	ha SAU	% du PB
Dont emballages	141	1,8%
Combustibles	7	0,1%
Produits œnologiques		
Main d'œuvre temporaire	252	3,3%
Autres	98	1,3%
TOTAL CHARGES DIRECTES	498	6,4%

COÛT DE LA MÉCANISATION

COÛT DE LA MÉCANISATION	Moyenne	
	ha SAU	% du PB
Dont Carburant-lubrifiant	172	2,2%
Entretien réparations	313	4,0%
Travaux / Tiers et locations matériel	327	4,2%
Amortissements ⁽²⁾	879	11,3%
TOTAL CHARGES DE MECANISATION	1 692	21,8%

⁽²⁾ ces amortissements comprennent une partie du matériel spécialisé hors sol

DU PRODUIT AU RÉSULTAT

**Les Résultats sont
calculés par UTA**

= Unités de Travail
Agricole définies pour la
Dimension Economique

Moyenne
SAU = 56 ha

	TOTAL	€/ha	en %
+ PRODUIT BRUT	430 712	7 753	100,0%
Dont subventions exploitations	11 793	212	2,7%
- Charges opérationnelles	85 500	1 539	19,9%
- Charges Directes	27 689	498	6,4%
= MARGE GLOBALE	317 524	5 715	73,7%

FONCIER et BATIMENT	15 939	287	3,7%
Fermages et charges locatives	14 298		
Entretien	1 641		
MÉCANISATION	45 152	813	10,5%
Carburants et lubrifiants	9 556		
Locations matériels et travaux / tiers	18 194		
Entretien, réparations et petits matériels	17 402		
MAIN-d'OEUVRE	75 496	1 359	17,5%
Rémunérations et indemnités des salariés	53 066		
Charges sociales des exploitants	22 430		
AUTRES CHARGES de STRUCTURE	42 142	759	9,8%
Eau, gaz, EDF	9 670		
Autres fournitures	2 976		
Assurances	6 985		
Intermédiaires et honoraires	4 758		
Transports et déplacements	1 374		
Impôts et taxes divers	8 673		
Autres charges d'exploitation	7 706		
TOTAL des CHARGES de STRUCTURE	178 730	3 217	41,5%

EXCÉDENT BRUT D'EXPLOITATION	138 794	2 498	32,2%
-------------------------------------	----------------	--------------	--------------

CHARGES FINANCIÈRES	2 569	46	0,6%
Intérêts des emprunts exploit° à plus d'un an	2 025		
Intérêts des emprunts à moins d'un an + agios	544		
AMORTISSEMENTS	67 362	1 212	15,6%
Dont matériel et installations	48 836	879	11,3%
Autres produits et charges annexes	6 853		

RÉSULTAT COURANT	75 716	1 363	17,6%
-------------------------	---------------	--------------	--------------

DU REVENU A LA TRÉSORERIE

Les Résultats sont calculés par UTA = Unités de Travail Agricole définies pour la Dimension Economique

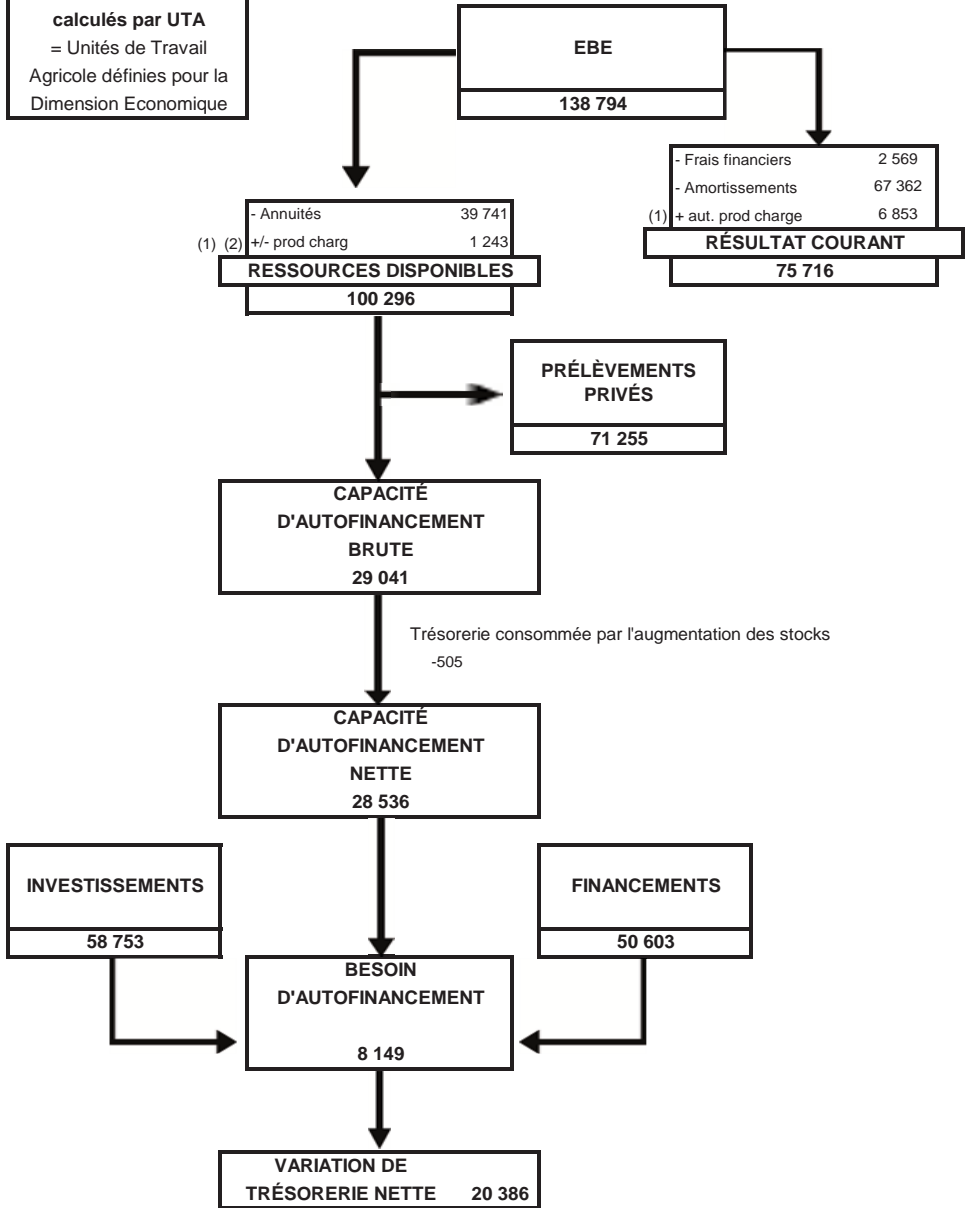

(1) autres produits et charges (Comptes 75 et 65)

(2) pertes et profits exceptionnels (Comptes 77 et 67)

HORTICULTURE



GROUPE HORTICULTURE

Le groupe horticulture 2021 est composé de 17 entreprises dont 10 basées en Pays de la Loire (59 % des effectifs). Ces exploitations sont très spécialisées (81,6 % du produit brut d'exploitation). Près de 60 % des clôtures comptables du groupe sont réalisées au cours du 1^{er} semestre.

Ce groupe comprend 7 exploitations individuelles et 10 en sociétés. Les exploitations emploient en moyenne 1,4 UTA et 4,2 UTH. La SAU moyenne des exploitations du groupe s'élève à 23,5 ha.

Ce groupe recouvre de nombreux métiers : horticulteurs spécialistes des plantes à massif, des plantes en pots, des jeunes plants horticoles ; pépiniéristes en plantes ornementales, pépinières fruitières, roséristes ; producteurs de bulbes et producteurs de fleurs coupées. Cette large gamme de métiers peut se doubler d'une grande diversité de circuits de commercialisation (circuits courts, vente aux grossistes ou à la GMS, ...). Il faut donc être prudent dans l'interprétation des chiffres moyens du groupe.

I. Regard sur les résultats 2021

L'EBE moyen 2021 s'élève à 50 735 € par UTA et le résultat courant moyen à 29 515 € par UTA. L'efficacité économique (EBE/PB) régresse de 0,5 % à 21,3 % par rapport à 2020. La part des charges opérationnelles et directes dans le produit brut progresse de 2,3 % (40,1 %), celle des charges de structure baisse de 1,8 % (38,6 %). L'évolution des résultats peut également en partie être imputée au changement de composition du groupe.

Ces moyennes masquent une disparité très importante des résultats économiques à l'échelle du groupe. Le résultat courant par UTA est en effet très variable d'une exploitation à l'autre. Parmi les 17 exploitations du groupe 2021, 2 génèrent un résultat courant par UTA négatif, mais pour 10 d'entre elles, il dépasse 30 000 € par UTA.

Le capital d'exploitation moyen par UTA s'élève à 275 785 €. Le taux d'endettement moyen s'élève à 47,8 % dont 23,9 % d'endettement CT et le ratio annuités/EBE moyen à 36,3 %.

II. Faits marquants de 2021

Le printemps et l'automne 2021 se sont avérés excellents en pépinière. Le marché a été soutenu tant auprès des particuliers que pour le marché du paysage et des collectivités locales. Cette bonne activité a toutefois lourdement entamé les stocks, créant des pénuries sur de nombreuses lignes de produits et faisant craindre un risque de difficulté à fournir la demande à venir. L'année 2021 a aussi été très bonne en horticulture. Les ventes du printemps se sont bien passées, à la fois pour les plantes ornementales et les plants potagers. L'automne s'est bien déroulé, bien que cette saison soit moins dynamique en horticulture.

Le retour au jardinage, qui s'est accentué avec l'épidémie de Covid-19, semble s'ancrer dans les habitudes des Français. Les professionnels de l'horticulture et de la pépinière s'inquiètent toutefois d'un pouvoir d'achat en berne qui pourrait freiner les achats en végétal en 2022.

III. Perspectives d'avenir

Le printemps 2022 s'est avéré globalement plus compliqué dans le secteur de l'horticulture pépinière que les années précédentes. Dans le réseau des paysagistes et des collectivités locales, le marché s'est plutôt bien comporté avec même des manques sur certains végétaux. Par contre, sur le marché de la distribution (jardinerie, grandes surfaces alimentaires), le printemps a été plus difficile. Pour les pépiniéristes, de gros achats ont été réalisés en début de saison puis le commerce a été très ralenti.

En horticulture, la saison a eu des difficultés à démarrer. Beaucoup de plantes restent encore en serres. Tous les segments de production horticole ont été touchés y compris les plants potagers, habituellement convoités. On peut mettre en avant un pouvoir d'achat en berne et des arbitrages sur la consommation, une météo pas toujours clémente avec risque de gel, la sécheresse avec les restrictions d'arrosage.

Comme pour les autres productions, la filière horticole doit faire face à des hausses de prix des intrants, des difficultés d'approvisionnement voire de manque d'approvisionnement sur l'inerte (poterie, conteneurs, tuteurs, ...). Avec l'augmentation des prix de l'énergie, certaines cultures peuvent même être remises en cause.

PRESENTATION DU GROUPE

Travail dans l'exploitation		
	Total	/exploit
Nombre d'entreprises	17	
Individuelles	7	
Sociétés	10	
Nombre d'UTA	24	1,4
En société	17	1,7
Nombre d'UTH totaux	71	4,2

Résultats économiques	
	Moyenne
EBE/UTA	50 735
Résultat courant/UTA	29 515

**Les Résultats sont
calculés par UTA**
= Unités de Travail
Agricole définies pour la
Dimension Economique

Répartition des produits	
	Moyenne
PRODUIT BRUT	238 313
Dt : Grandes cultures ^(*)	
Cultures spéciales	
Maraichage	
Horticulture	81,6%
Semences	
Cultures Plantées	
Viticulture	
Arboriculture	
S.F.P ^(*)	
Hors sol	
Subvention exploitation	

^(*) hors subvention d'exploitation

Répartition du foncier	
	Moyenne
Surface Totale	23,5
Dt fermage, metayage	19,4
Dt propriété	4,2
Surface utile	22,8

ANALYSE FINANCIÈRE - BILAN

	Moyenne
Capital d'exploitation	
Par UTA	275 785
Par Ha	12 081
Par UTH	92 909
Taux d'endettement	47,8%
Dont endettement CT	23,9%
Fonds de roulement	131 793
Annuités en % de l'EBE	36,3%
Trésorerie nette	42 672
Coût moyen de l'endettement	1,0%
EBE en % du capital exploitation	18,4%

Les Résultats sont calculés par UTA
 = Unités de Travail Agricole définies pour la Dimension Economique

Rentabilité

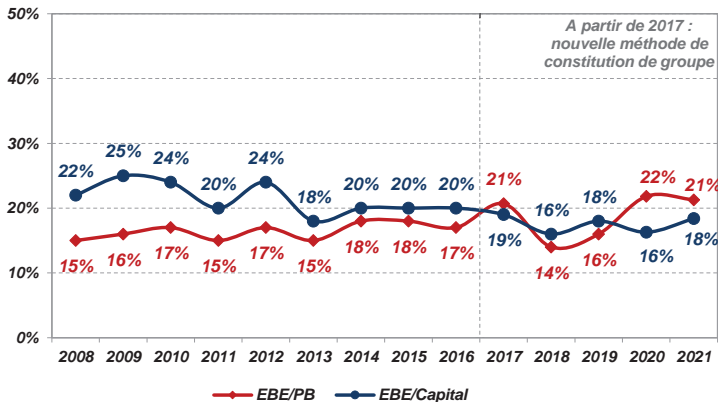

DU PRODUIT AU RÉSULTAT

**Les Résultats sont
calculés par UTA**
= Unités de Travail
Agricole définies pour la
Dimension Economique

	Moyenne	
	TOTAL	en %
PRODUIT BRUT	238 313	100,0%
Dont subventions exploitations	3 898	1,6%
Engrais	8 759	3,7%
Semences	53 934	22,6%
Produits de défense sanitaire	5 573	2,3%
Emballages	4 347	1,8%
Combustibles	399	0,2%
Main d'œuvre temporaire	20 015	8,4%
Autres charges directes	2 632	4,6%
TOTAL CHARGES OPERATIONNELLES ET DIRECTES	95 658	40,1%
MARGE GLOBALE	142 654	59,9%
CHARGES DE STRUCTURE		
MÉCANISATION	22 584	9,5%
Carburants et lubrifiants	2 764	1,2%
Locations matériels et travaux / tiers	14 335	6,0%
Entretien, réparations et petits matériels	5 485	2,3%
MAIN-d'OEUVRE	35 381	14,8%
Main d'œuvre permanente	27 042	11,3%
Charges sociales des exploitations	8 340	3,5%
AUTRES CHARGES de STRUCTURE	33 954	14,2%
TOTAL des CHARGES de STRUCTURE	91 919	38,6%
EXCÉDENT BRUT D'EXPLOITATION	50 735	21,3%
CHARGES FINANCIÈRES	1 368	0,6%
Intérêts des emprunts exploit° à plus d'un an	929	
Intérêts des emprunts à moins d'un an + agios	439	
AMORTISSEMENTS	19 512	8,2%
Dont matériel et installations	13 290	5,6%
Autres produits et charges annexes	-340	
RÉSULTAT COURANT	29 515	12,4%

DU REVENU A LA TRÉSORERIE

Les Résultats sont calculés par UTA = Unités de Travail Agricole définies pour la Dimension Economique

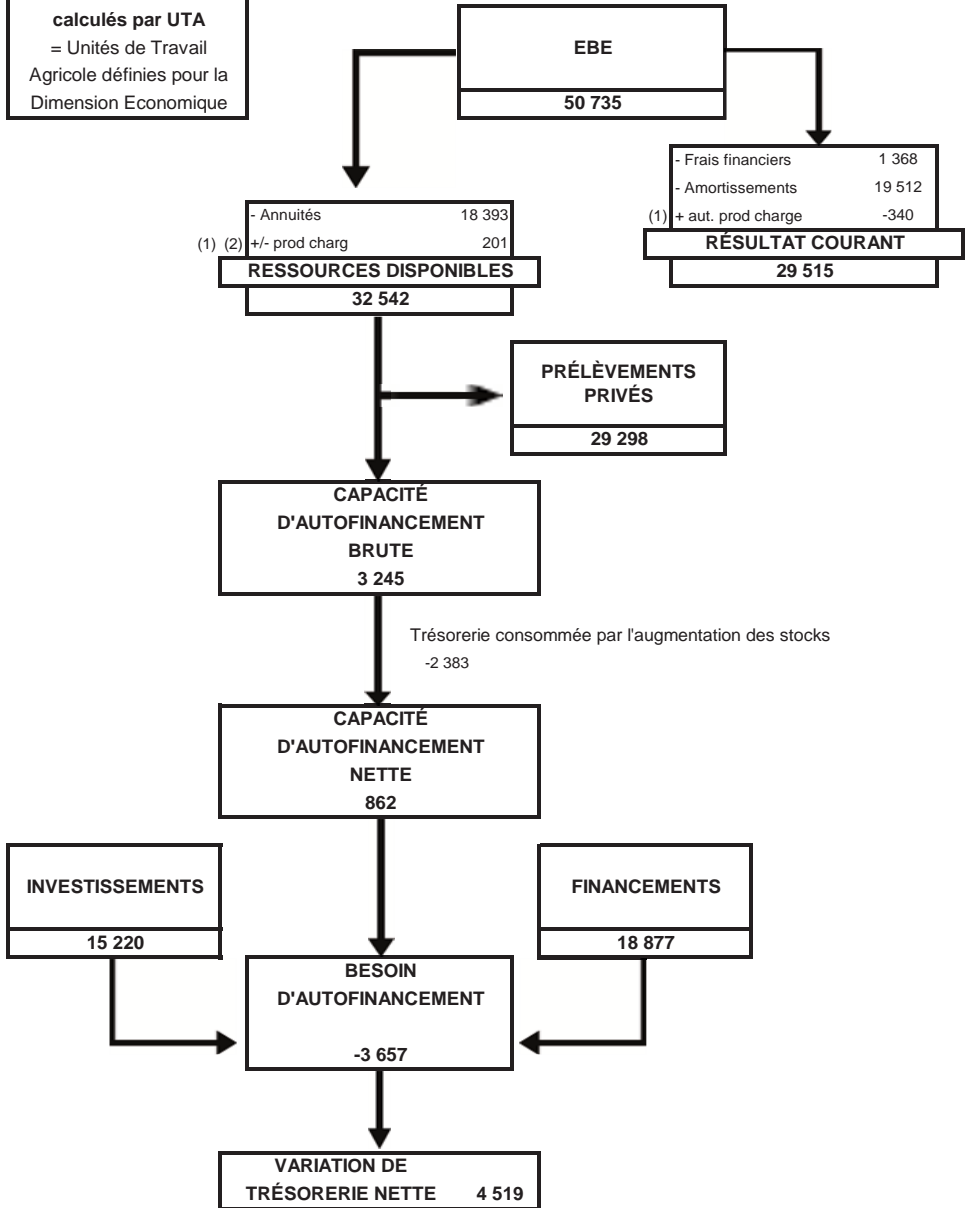

(1) autres produits et charges (Comptes 75 et 65)

(2) pertes et profits exceptionnels (Comptes 77 et 67)



Fédération Nationale
Accompagnement
Stratégie



 CONSEIL

 GESTION

 EXPERTISE COMPTABLE



**Accompagner et conseiller
les chefs d'entreprise
de notre territoire**

À vos côtés, pour réussir.

11, rue de la Baume - 75008 PARIS

01 53 83 47 14  www.accompagnement-strategie.fr

On trouvera dans ce lexique la définition des critères employés dans les différentes pages de présentation de chaque système.

Présentation

U.T.H. (Unité de **T**ravailleurs **H**umains) : Unité de travail correspondant à une personne travaillant à temps plein sur une exploitation (chef d'exploitation, salarié, conjoint collaborateur, ...).

U.T.A. (Unité de **T**ravail **A**gricole) : Unité de travail correspondant aux chefs d'exploitation agricole (y compris conjoint collaborateur)

S.A.U. (Surface **A**gricole **U**tile) : Surfaces en culture et surfaces fourragères

S.F.P. (Surface **F**ourragère **P**incipale) : Surface fourragère consacrée aux animaux.
Exemple : prairies, maïs fourrage.

U.G.B. (Unité **G**ros **B**ovins) : Unité de mesure correspondant aux besoins alimentaires annuels en fourrage d'une vache.

Produit Brut : Ensemble des ventes, des subventions d'exploitation et des variations de stocks, diminuées des achats d'animaux.

E.B.E. (Excédent **B**rut d'Exploitation) : Produit brut diminué des charges opérationnelles, directes et de structure (avant amortissement et frais financiers).

Résultat Courant (ou Revenu Agricole) : Bénéfice de l'exploitation hors produits et charges exceptionnelles.

O.C.M. : Organisation Commune des Marchés

Analyse Financière - Bilan

Capital d'exploitation : Ensemble de l'actif (immobilisation, stocks, créances, disponible) excepté les terres.

Fonds de roulement : Fonds pérennes (fonds propres, emprunts LMT, subventions d'équipement) affectés au financement des stocks et des avances aux cultures. Un fonds de roulement insuffisant nécessite le recours à un financement court terme.

Taux d'endettement : Total des dettes long, moyen et court terme sur le total de l'actif, exprimé en pourcentage.

Coût moyen de l'endettement : Frais financiers à long, moyen et court terme sur le total des dettes.

Trésorerie Nette : Créances et disponible diminués des dettes à court terme.

Résultat

Marge Brute : C'est le produit brut diminué des charges opérationnelles.

Charges opérationnelles : Charges proportionnelles aux productions, communes à toutes les exploitations. Exemples : charges de cultures (engrais, semences, phyto), charges alimentation animaux, produits et honoraires vétérinaires, produits de reproduction animales, fournitures diverses, travaux par tiers animaux, taxes sur les produits.

Charges directes : Charges directement affectables à la production, spécifiques, à l'organisation de l'exploitation (emballages, combustibles, location de matériel, assurances spécifiques, charges de la main d'œuvre temporaire, travaux par entreprise).

Charges de structure : Charges non liées au volume de production, parfois appelées charges fixes (ex: fermage, cotisations sociales, etc. ...).

Ont également contribué à la réalisation de cette étude :

CHAMBRE D'AGRICULTURE DES PAYS DE LA LOIRE

Pierre Yves AMPROU,
Clémentine LIBEER
Christian PETITEAU
Nelly LE BOURHIS

Responsables de la publication :
Francis HOULET et Christian PETITEAU
14 Avenue Jean Joxé – 49000 ANGERS

Imprimé par les Ateliers Paquereau – Angers

ISSN : 2804-3456 par la BNF

CENTRES AS

AS - AFAC Philippe PANNETIER

AS CEFIGA Alain RENARD – Timothée LEGUEN

AS CEFIGA 37 Patrice CHASLES – Thomas RIGALT

AS CENTRE LOIRE Florent COURTIN

AS DEUX-SEVRES Nicolas TOUCHARD

AS LOIRE-ATLANTIQUE VENDEE Bernard BARRETEAU

AS MAINE-ET-LOIRE Francis HOULET - Evelyne GILBERT – Fabien CORNU – Jean René DILE

GIE ENTR'AS Jean François CHABEAUTI

44 • Loire-Atlantique



◆ Maison de l'Agriculture
Rue Pierre Adolphe Bobierre - La Géraudière
44939 Nantes cedex 9 - Tél. 02.40.16.36.48
Mail : contact@as44-85.fr - Web : www.as44-85.fr



◆ Rue Pierre Adolphe Bobierre - La Géraudière
44939 Nantes cedex 9 - Tél. 02.53.46.60.00
Mail : accueil-nantes@pl.chambagri.fr
Web : www.pays-de-la-loire.chambres-agriculture.fr

49 • Maine-et-Loire



◆ Maison de l'Agriculture - 14 avenue Jean Joxé
49006 Angers cedex 01 - Tél. 02.85.35.75.00
Mail : contact@as49.fr - Web : www.as49.fr



◆ Maison de l'Agriculture - 14 avenue Jean Joxé
49006 Angers cedex 01 - Tél. 02.41.96.75.00
Mail : accueil-angers@pl.chambagri.fr
Web : www.pays-de-la-loire.chambres-agriculture.fr

79 • Deux-Sèvres



◆ Maison de l'Agriculture - Les Rurales
79231 Prahecq cedex - Tél. 05.49.77.16.66
Mail : as.deux-sevres@as-pc.fr
Web : www.as79.fr



◆ Les Rurales - 79231 Prahecq cedex
Tél. 05.49.77.15.15
Mail : accueil@deux-sevres.chambagri.fr
Web : www.deux-sevres.chambagri.fr

41 • Loir-et-Cher



◆ Maison de l'Agriculture
11 rue Louis Joseph Philippe - CS 41808
41018 Blois cedex
Tél. 02.54.46.22.22
Mail : as-centreloire@agricvl.fr
Web : www.as-centreloire.com



◆ 11, 13, 15 rue Louis Joseph Philippe
41018 Blois - Tél. 02.54.55.20.00
Mail : accueil@loir-et-cher.chambagri.fr
Web : www.loir-et-cher.chambagri.fr

72 • Sarthe



◆ 9 rue Jean Grémillon - 72013 Le Mans cedex 2
Tél. 02.43.43.68.68
Mail : as-cefiga@plus.agri72.com.fr
Web : www.cefiga.fr



◆ 15 rue Jean Grémillon - CS 21312
72013 Le Mans cedex 2 - Tél. 02.43.29.24.24
Mail : accueil-lemans@pl.chambagri.fr
Web : www.pays-de-la-loire.chambres-agriculture.fr

45 • Loiret



◆ 4 chemin de la Tremblée
45260 Montereau - Tél. 02.85.52.08.94



◆ Cité de l'Agriculture - 13 Av. des Droits de l'Homme
45921 Orléans cedex 09 - Tél. 02.85.52.08.94
Mail : as-centreloire@agricvl.fr
Web : www.as-centreloire.com

Vos contacts dans le Grand Ouest

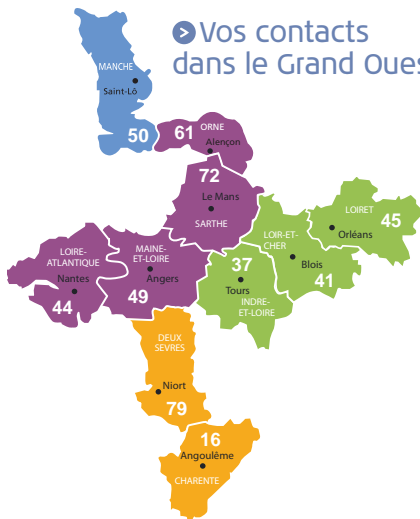

37 • Indre-et-Loire



◆ Maison des Agriculteurs
9 bis rue Augustin Fresnel - CS 80329
37173 Chambray-lès-Tours cedex
Tél. 02.47.28.30.02
Mail : as-cefiga37@agricvl.fr
Web : www.as-cefiga37.fr



◆ 38 rue Augustin Fresnel - BP 50139
37171 Chambray-lès-Tours cedex
Tél. 02.47.48.37.37
Mail : accueil@cda37.fr
Web : www.cda37.fr

16 • Charente



◆ 53 impasse Louis Daguerre
ZE Ma Campagne - 16000 Angoulême cedex
Tél. 05.45.61.90.90
Mail : asafac@as-pc.fr
Web : www.as-afac.fr



◆ ZE Ma campagne
66 impasse Joseph Niépce
16016 Angoulême cedex
Tél. 05.45.24.49.49
Mail : accueil@charente.chambagri.fr
Web : www.charente.chambre-agriculture.fr

50 • Manche



◆ Maison de l'agriculture
Avenue de Paris - 50009 Saint-Lô
Tél. 02.33.06.48.55
Mail : contact@asnormandie.fr
Web : www.asnormandie.fr



◆ Avenue de Paris - 50009 Saint-Lô
Tél. 02.33.06.48.48
Mail : accueil@manche.chambagri.fr
Web : www.manche.chambres-agriculture.fr